LOS ANDES

CATORCE PAGINAS
Precio del Ejemplar $ 6,00

Año XCIII | Registro Nacional de la Propiedad Intelectual Año 1974: Nº 1.270.582. | MENDOZA — Viernes 15 de Agosto de 1975 | Publicación adherida al Instituto Verificador de Circulaciones | Núm. 31.014

Numa Laplane avaló la designación de Damasco

Agitada reunión de los altos mandos del Ejército

BUENOS AIRES, 14 (NA).— El comandante general del Ejército, teniente general Alberto Numa Laplane, avaló y respaldó hoy, tácitamente, la designación del coronel en actividad Vicente Damasco, como ministro del Interior, señalando que ello es una de las atribuciones constitucionales que tiene la presidente de la Nación y manifestó que Damasco revista en actividad en servicio activo.

Esta decisión de Numa Laplane quedó fijada en un comunicado que emitió al término de una agitada reunión de los más altos mandos del Ejército, en la que el nombramiento de Damasco en la cartera política del nuevo gabinete nacional, manteniendo su jerarquía en actividad, fue severamente cuestionada por entenderse que comprometía la prescindencia política que la institución había venido manteniendo durante todo el proceso de institucionalización del país.

La inmediata reacción por esta decisión fue fácilmente advertible en distintos sectores que al cierre de esta edición aún continuaban expectantes en cuanto a las derivaciones que podría tener en los próximos días.

La reunión de los altos mandos, que había concitado la expectativa y atención de los distintos ámbitos castrenses desde días atrás, se inició a las 9 en el edificio "Libertador", sede del Comando General del Ejército.

Participaron en ella los comandantes del Primer Cuerpo de Ejército, con asiento en Palermo, general Alberto Samuel Cáceres; del Segundo Cuerpo, con asiento en Rosario, general Roberto Viola; del Tercer Cuerpo, de Córdoba, general Carlos Delia Larroca, y del Quinto Cuerpo, con asiento en Bahía Blanca, general Carlos Guillermo Suárez Mason.

También asistieron el jefe del Estado Mayor Conjunto, general Jorge Rafael Videla, el jefe del Estado Mayor General del Ejército, general Carlos Enrique Rosas Méndez; el comandante de Institutos Militares, general Eduardo Ignacio Betti; el director de Gendarmería Nacional, general Rodolfo Canepa, y el director de Fabricaciones Militares, general Diego Ernesto Urricarriet.

Comunicado oficial

Las deliberaciones se prolongaron hasta las 16,30 y poco después se dio a conocer el "comunicaado del comandante general de Ejército", en el que se expresa:

"1) La designación del coronel Vicente Damasco como ministro del Interior es una de las atribuciones del Poder Ejecutivo Nacional que fija el inciso 10 del artículo 86 de la Constitución Nacional, atribución que permite seleccionar sus colaboradores entre los ciudadanos que considere más idóneos para el cargo, en el momento que se los convoca".

"2) El coronel don Vicente Damasco revista en actividad servicio efectivo, de acuerdo con lo prescripto en el inciso b) del apartado segundo del artículo 38 de la Ley para el Personal Militar (ley 19101), los demás términos de tal prescripción serán aplicados en el momento pertinente".

3) La representación del Ejército dentro del gabinete nacional continuará ejercitándose de acuerdo con la Ley de Ministerios, a través de su excelencia el señor ministro de Defensa y/o del comandante general del Ejército, cuando sea especialmente convocado para tal fin".

"4) El Ejército continúa en el cumplimiento de la misión expresada el 29 de mayo de 1975 y no ha adoptado ni adoptará ninguna actitud que implique cambio de su orientación".

Otra deliberación

No bien finalizada la reunión con los altos mandos y dado a conocer este comunicado, el jefe del Estado Mayor General del Ejército, general Carlos Rosas Méndez, mantuvo una reunión con alrededor de quinientos oficiales superiores y jefes, a quienes, durante una hora y media, explicó los fundamentos de esa decisión e informó sobre el desarrollo de la reunión anterior.

Mientras tanto, la señora de Perón, que había concurrido a la Casa de Gobierno, regresó a la residencia de Olivos y el coronel Damasco almorzó en dependencias del Departamento de Estado a su cargo con el diputado nacional radical Ricardo Natale.

Posteriormente, y mientras se desarrollaban las deliberaciones en el Comando General del Ejército, Damasco, acompañado por Antonio Cafiero se trasladó a la residencia de Olivos donde conversaron durante una hora con la jefa del Estado.

El comunicado de Numa Laplane fue la única información oficial que sobre todas estas tramitaciones en el ámbito de Ejército se obtuvo durante la jornada.

Pese a esa reserva, trascendieron algunos aspectos de la reunión en fuentes altamente responsables que permitieron conocer su desarrollo y resultado.

Severos juicios

La reunión tuvo áspero trámite y, durante las siete horas de duración, hubo severos juicios y posiciones rígidas por parte de los asistentes, que no encontraron puntos de coincidencia sobre el principal tema

(Pasa a la Pág. 3, Col. 1ª)

La presidente de la Nación, María Estela Martínez de Perón, preside la reunión de gabinete nacional efectuada anoche en la Casa de Gobierno. (Radiofoto de Télam).

Expusieron su plan de trabajo los ministros

La Presidente los exhortó a extremar las normas de austeridad. Proseguirán el martes la reunión

BUENOS AIRES, 14 (Télam). — La presidente de la Nación, María Estela Martínez de Perón, exhortó esta noche a los ministro del Poder Ejecutivo a extremar las normas de austeridad en todos los aspectos del accionar del gobierno.

Lo hizo en la reunión del gabinete nacional realizado esta noche en la Sala de Situación de la Casa de Gobierno, que se inició a las 20,10 y se prolongó hasta las 21.25.

En el acuerdo, cada uno de los ministros expuso el plan de trabajo a que se va a ajustar su accionar futuro.

También se analizaron los planes de acción a cumplir en los próximos días.

A las 21.20, se retiró de la Sala de Situación la jefa del Estado y de inmediato se dirigió a la residencia presidencial.

Por otra parte se resolvió que la totalidad de los ministros se reúnan el próximo martes, a las 18, en una nueva sesión de trabajo, que no presidirá la señora de Perón.

Participaron de la reunión los ministros: del Interior, coronel Vicente Damasco; de Relaciones Exteriores y Culto, Angel F. Robledo; de Economía, Antonio Cafiero; de Justicia, Ernesto Corvalán Nanclares; de Cultura y Educación, Pedro José Arrighi; de Bienestar Social, Carlos Emery; de Trabajo, Federico Ruckauf y de Defensa, Jorge Garrido.

Estuvieron presentes también, el secretario técnico, Dr. Julio González; el secretario de Prensa y Difusión, Sr. José J. Stupenengo y el jefe de la Casa Militar, capitán de navío José Ventureira.

El gabinete económico se reunirá hoy

BUENOS AIRES, 14. (NA). — El gabinete económico ha sido citado para mañana a las 10.30 en la primera reunión que presidirá el nuevo titular del Ministerio de Economía, doctor Antonio F. Cafiero.

De esta forma quedó sin efecto la reunión con sus componentes que debía tener lugar en las postrimerías de la tarde de hoy. El nuevo jefe de la conducción económica fue retenido en la Casa Rosada en una deliberación del gabinete nacional.

Sólo algunos de sus diez hijos, no obstante, recorrieron el despacho que ocupará en el quinto piso del Palacio de Hacienda, retirándose después.

Ofrecimientos para cubrir varios cargos hizo Arrighi

Transformaría a los interventores en rectores normalizadores. Cambios en algunas facultades

BUENOS AIRES, 14 (NA). En círculos allegados al Ministerio de Cultura y Educación, trascendió esta mañana que su titular, Pedro José Arrighi, hizo los primeros ofrecimientos para cubrir los más importantes cargos.

De acuerdo con esta versión, el rectorado de la Universidad de Buenos Aires le fue ofrecido a Ricardo Guardo; la Subsecretaría de Educación, a Néstor Atilio Mazarello; la de Ciencia y Tecnología, a Carlos A. Cavotti; y también habría llamado a colaborar —aunque no se sabe para qué gestión— a Alvaro Llosa. Con respecto a las facultades de la Universidad de Buenos Aires, en círculos académicos se opina que serían reemplazados los decanos de las facultades de Economía y de Derecho y Ciencias Sociales, José Pena y R. Mantecon, respectivamente.

Propósitos del nuevo ministro

BUENOS AIRES, 14 (NA). Pedro José Arrighi, ministro de Cultura y Educación, estaría dispuesto a lograr la vigencia de la ley universitaria 20,654, según consigna un periódico en su edición de la fecha.

La misma información expresa que es propósito de Arrighi transformar los interventores de las casas de altos estudios en rectores normalizadores, aunque hizo la salvedad de que indudablemente en algunos casos se imponen cambios.

También admitió Arrighi que se producirán cambios en algunas facultades de la Universidad de Buenos Aires, sin especificar en cuáles. Con referencia a los estudiantes universitarios, opinó que habrá diálogo con ellos ya que casi todos los grupos solicitan el cumplimiento de la ley vigente.

Arrighi confirmó que su principal preocupación es, en estos momentos, el problema universitario. A este respecto cabe recordar que el 30 del mes próximo vence el plazo de normalización que establece la ley 20.654 y que las soluciones definitivas deberán hallarse en las próximas semanas.

River, campeón 1975

River Plate se consagró anoche campeón metropolitano 1975 al derrotar por 1 a 0 a Argentinos Júniors con elementos de divisiones inferiores, debido a la huelga de profesionales. En la nota gráfica, Gómez, delantero riverplatense, remata, pero su tiro saldrá desviado. Díaz, arquero de Argentinos Júniors, mira la trayectoria de la pelota. (Radiofoto de Télam).

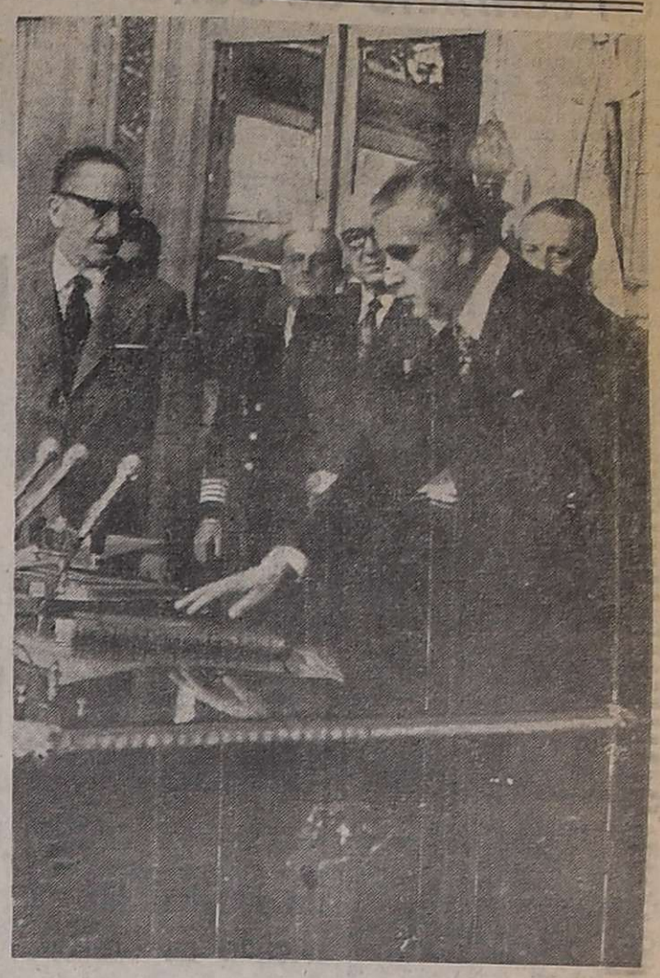

A la izquierda, el nuevo ministro de Economía, doctor Antonio Cafiero, conversa con los periodistas durante la conferencia de prensa que ofreció en Ezeiza, a poco de su llegada. A la derecha, Cafiero presta juramento en un acto que se realizó en el Salón Blanco de la Casa de Gobierno. (Radiofotos de NA).

Cafiero juró ayer como ministro de Economía

Fue ovacionado durante la ceremonia. Asume hoy

BUENOS AIRES, 14 (NA). — La Presidente de la Nación, María Estela Martínez de Perón, tomó esta noche juramento al nuevo ministro de Economía, Antonio Cafiero, quedando completado así el gabinete nacional, en el que inmediatamente después de aquella ceremonia mantuvo una reunión en la sala de situación de la Casa de Gobierno.

Cafiero había arribado al país siete horas antes, procedente de Bruselas, donde se desempeñaba como embajador argentino ante la comunidad económica europea y la corte belga.

Su llegada a Ezeiza estuvo rodeada de singular expectativa —traducida en el crecido número de periodistas que lo aguardó— por haber sido nominado para cubrir una de las áreas más críticas de la actual coyuntura nacional y por ser Cafiero considerado la última y decisiva carta que puede jugar el gobierno como ministro de Economía.

Cafiero, junto con el ministro del Interior, coronel Vicente Damasco, se trasladó esta tarde a la residencia de Olivos en donde conversó por espacio de más de una hora con la jefe del Estado.

Posteriormente, la señora de Perón se dirigió a la Casa de Gobierno para tomar a Cafiero en juramento de ley.

Llegó a ella a las 18.40 y a las 19.15 se inició el acto en el Salón Blanco, cuya capacidad se hallaba totalmente colmada por un público que aplaudió insistentemente al nuevo ministro cuando hizo su presencia, al tiempo que coreó el nombre de la jefe del Estado, gritando "Isabel, Isabel".

Junto a la Presidente, tomaron ubicación en el estrado todos los ministros del Poder Ejecutivo, los comandantes generales del Ejército, la Armada y la Fuerza Aérea, teniente general Alberto Numa Laplane, almirante Emilio Eduardo Massera y brigadier Héctor Luis Fautario y los presidentes de las dos cámaras legislativas, Italo Lúder y Nicasio Sánchez Toranzo.

En otros lugares próximos se hallaba el secretario general de la CGT, Casildo Herreras, el titular de la Confederación General Económica, Julio Broner, legisladores, dirigentes sindicales y empresarios y los nueve gobernadores que se hallan en esta capital.

Tras la lectura del decreto de designación, por parte del escribano delegado de la Escribanía General de Gobierno, Enrique Garrido, la jefe del Estado tomó el juramento a Cafiero, oportunidad en que fue nuevamente aplaudido insistentemente.

Finalizada la ceremonia, la señora de Perón bajó del estrado y saludó a los familiares del nuevo ministro, recibió expresivas demostraciones de simpatía por parte de los invitados especiales, muchos de los cúales se acercaron para estrecharle la mano.

Luego la jefa del Estado se retiró a su despacho y Cafiero recibió el saludo de autoridades, amigos y familiares en breve conversación con los periodistas, dijo que aún no tenía completado el equipo de colaboradores inmediatos y que mañana asumirá su cargo, ya que esta noche debía participar en una reunión del gabinete nacional, cuyas deliberaciones con la Presidente de la Nación, se iniciaron a las 20.10 en la sala de situación de la Casa Rosada.

Durante el diálogo que mantuvo con los periodistas esta mañana, en Ezeiza, el nuevo ministro de Economía había definido los lineamientos más generales de la política que propiciará desde la conducción del equipo económico.

El doctor Cafiero llega al aeropuerto de Ezeiza. A su derecha, el secretario general de las 62 Organizaciones, Lorenzo Miguel. (Radiofoto de NA).

El esfuerzo concertado de todos los sectores reclamó

Instó a los obreros a aumentar la producción

BUENOS AIRES, 14 (NA). — El doctor Antonio Francisco Cafiero luego de la ceremonia de juramento, reunióse durante 20 minutos con los periodistas, produciéndose el siguiente diálogo: 1): **situación actual**: "podemos manifestar que la situación de la economía argentina es grave y difícil, pero superable de cualquier manera".

"Yo mentiría si afirmase que los problemas argentinos en el ámbito socio-económico son de rápida e inmediata solución. Es un esfuerzo continuo en una misma línea que hay que realizar durante un tiempo para poder sobrellevar los aspectos más agudos del proceso que vive la República".

2) **Deuda externa**: un periodista le preguntó si era forzosa la renegociación de la deuda externa o si existía la posibilidad de pedir una moratoria.

El doctor Cafiero respondió que "la Argentina ha cumplido siempre con sus compromisos internacionales, pero quedará obligada a adecuar sus pagos a sus posibilidades financieras".

—¿Existe entonces la posibilidad de una moratoria?, se insistió.

—Por favor, reserve la respuesta por sus implicancias— observó el nuevo jefe de la conducción económica.

3) **Concertación económica**: Consideró indispensable la concertación económica y advirtió sobre la trascendencia que se da a ese medio de negociación en todos los países del viejo continente.

"La tarea debemos realizarla entre todos" refirmó más adelante. Para agregar luego: "el esfuerzo concertado de todos los argentinos nos puede dar las soluciones que anhelamos y que nos pueden proyectar nuevamente hacia un destino de grandeza".

4) **Crisis**: El que fuera hasta ayer embajador ante el Mercado Común Europeo señaló que varios factores confluyen en la formulación de la crisis económica argentina. Indicó, con todo, que algunos de ellos son de tipo estructural, otros coyunturales y otros, finalmente, derivados de la situación externa, complicada y agravada por el cierre del Mercado Común a las exportaciones de carnes argentinas.

"Yo quiero destacar —manifestó— que una comunidad económica, que se constituyó como bastión del comercio libre en el mundo, como es la Comisión Económica Europea, en forma unilateral, decidió el embargo de las exportaciones de carne vacuna, produciendo una lesión realmente gravísima a nuestras posibilidades de exportación".

Y agregó seguidamente: "esto es importante, para que lo tomen en cuenta quienes creen que ciertas leyes o ciertos preceptos son aplicados honorablemente en el comercio mundial".

5) **Sindicatos**: Un periodista le preguntó si consideraba necesario contar con el apoyo de la CGT y de las 62 Organizaciones.

La respuesta del nuevo integrante del gobierno fue: "El movimiento obrero organizado es una columna fundamental en la vida de la República y contar con su apoyo es una condición, que calificaría de fundamental, para el desarrollo de cualquier política".

Pero —señaló inmediatamente después— no solamente se requiere el apoyo del movimiento obrero, sino también de los empresarios, de los consumidores, de las fuerzas políticas, de las fuerzas culturales, de los intelectuales de la República. En una palabra: aquí no hay sector que pueda

(Pasa a la Pág. 2, Col. 4ª)

Preocupa la situación económica del interior

Varios gobernadores opinaron que pueden surgir problemas sociales serios si no se acude en ayuda de las provincias

BUENOS AIRES, 14 (NA). La reunión de gobernadores realizada esta mañana en la Casa de San Juan, en esta capital, fue testimonio de la dramática situación económica que afecta a las provincias y que les impide cumplir con las mejoras salariales para el personal de la administración pública.

Asistieron al cónclave los gobernadores Carlos Menem (La Rioja); Eloy Camus (San Juan); Tomás Cresto (Entre Ríos); Elías Adre (San Luis); Deolindo Felipe Bittel (Chaco); Julio Romero (Corrientes); Miguel Angel Alterach (Misiones) y Amado Juri (Tucumán).

Antes de iniciar las deliberaciones reservadas, los gobernadores recibieron a una delegación del personal de la justicia de todas las provincias, que reclaman la equiparación de sueldos con la justicia nacional.

Los mandatarios provinciales coincidieron en sostener que las provincias carecen de recursos para afrontar la equiparación requerida, pero prometieron intensificar las gestiones ante el poder central, con el propósito de recabar fondos que les permitan afrontar las mayores erogaciones.

El problema de judicatura sintetiza la afligente situación que castiga a las provincias, impotentes de atender con recursos propios —que son inexistentes— las demandas de mejores sueldos planteadas en todo el país por los empleados públicos, policías, y personal judicial.

Según se supo, los mandatarios provinciales decidieron emprender una serie de gestiones, en conjunto, destinadas a que el gobierno nacional libre los fondos para cubrir los incrementos de sueldos de los servidores públicos.

Durante la reunión reservada, según trascendió, los gobernadores definieron la crítica situación económico-financiera de las provincias y examinaron las gestiones que habrán de emprender, dificultadas actualmente por la vacancia del Ministerio de Economía, responsable de atender los requerimientos provinciales.

En las exposiciones de los gobernadores hubo coincidencia generalizada en cuanto que la crisis económica que castiga a todo el país se agrava por la contratación del consumo a que se ven obligados los servidores públicos, a raíz de la demora en actualizar sus ingresos.

En ese sentido, decidieron plantear con toda crudeza la situación a nivel nacional, y que puede derivar en serios problemas sociales si la Nación no acude prestamente en auxilio de las provincias.

Los empresarios dan su apoyo a los productores en conflicto de Salta

SALTA, 14 (NA). — El consejo directivo de la Confederación General Económica salteña hizo hoy causa común con los cultivadores de porotos y garbanzos del sur de esta provincia que iniciaron una marcha hacia esta capital para reclamar mejores precios para su producción, y que se encuentran detenidos desde hace más de 48 horas a unos 120 kilómetros de aquí, por imposición de la policía.

Los integrantes de la entidad empresaria, encabezados por su titular, el ingeniero Francisco Antonio García, se trasladaron esta mañana a la zona de El Naranjito, donde están acampados los 500 agricultores integrantes de la columna, para establecer allí su sede en forma transitoria, en una evidente actitud de apoyo a los productores.

Estos, por su parte, rehusaron entrevistarse con el interventor federal en la provincia, Alejandro Mosquera, por entender que los últimos acontecimientos registrados en el orden nacional podrían desembocar en su relevo.

No obstante ello, el gobierno provincial hizo pública su solidaridad con los cultivadores, aún cuando advirtió que el problema que los aflije no es de su competencia ya que depende de determinaciones que se adopten en la esfera nacional.

Los productores tienen la intención de trasladarse a la Capital Federal para intentar una entrevista con el nuevo titular de Economía.

Para facilitar su traslado, la CGE ha puesto a disposición de los cultivadores un avión. Estimándose que el viaje podría concretarse el domingo próximo y que incluiría no sólo a representantes de los poroteros, sino también autoridades de la CGE salteña y a funcionarios del gobierno provincial.

La marcha de los productores se inició el martes a la mañana en Rosario de la Frontera, con tractores y otros vehículos.

El propósito primitivo fue entrevistar al interventor federal pero cambió cuando la policía detuvo la columna al llegar a El Naranjito, señalando que tenía orden de no dejarla avanzar en virtud del estado de sitio.

Con posterioridad llegó al lugar el ministro de Gobierno, Miguel Angel Arias Figueroa, quien les transmitió una invitación del interventor para que una delegación dialogara con él en la Casa de Gobierno en esta ciudad, proposición que fue rechazada.

Mientras tanto, el campamento se engrosó la noche anterior con la llegada de familiares de los agricultores que llegaron desde Rosario de la Frontera trayendo alimentos y ropas y todos decidieron permanecer en el lugar a pesar de las bajas temperaturas que se registran.

Fue derrocado el gobierno de Bangladesh

WASHINGTON, 14. (U. P. I.). — El Departamento de Estado informó esta noche que el gobierno de Bangladesh fue derrocado por un golpe encabezado por el ex ministro de Comercio Khondker Ahmed.

El informe, proporcionado por la embajada norteamericana, dijo que el golpe ocurrió a las 5.30 de la madrugada del viernes, hora de Bangladesh. No había mayores detalles disponibles, pero un vocero del Departamento de Estado manifestó que las vidas de los norteamericanos que viven en aquel país no estaban en peligro, como tampoco sus propiedades.

Un hospital fue tomado en Córdoba por su personal

CORDOBA, 14. (NA). — A las 10.30 de hoy fue tomado por su personal el hospital "Pablo Pizzurno" de esta ciudad.

La medida se puso en práctica en forma pacífica y se cumple sin incidentes.

Los empleados reclaman porque no se les han abonado sus salarios.

Hecho ocurrido en el Banco Social

CORDOBA, 14 (NA). — El personal del Banco Social de Córdoba paralizó sus actividades hoy a mediodía y en improvisada asamblea resolvió pedir la permanencia en sus cargos de las actuales autoridades de la institución.

El directorio del Banco es presidido en la actualidad por Adalberto Orbizo, uno de los delegados normalizadores del Sindicato de Mecánicos y Afines del Transporte Automotor (SMATA) de esta capital.

Conferencia de prensa de Papagno

El dirigente del gremio de la construcción, Rogelio Papagno, durante la conferencia de prensa que ofreció en la tarde de ayer en la sede de la UOCRA. (Radiofoto de NA).

Se agrava la crisis política lusitana

La lucha se extendió a la colonia de Timor, donde hubo muertos y heridos

LISBOA, 13 (UPI). — La lucha estalló hoy en Timor, colonia portuguesa del Océano Indico, causando muertos y heridos en la capital y en el interior, según informó un vocero del gobierno.

"La situación es tan tensa en la capital de Dili que todos los establecimientos comerciales y oficinas públicas han cerrado sus puertas", agregó.

El vocero dijo que el gobierno se enteró del rápido deterioro de la situación en una conversación telefónica desde Lisboa con el gobernador militar de Timor.

"Es lamentable que esos incidentes estén ocurriendo ahora en Dili y en el interior, lo que ha dejado algunos muertos y heridos en la población local", dijo el vocero. "Entre las víctimas no se cuentan portugueses o extranjeros", añadió.

Según el vocero, el gobernador militar está tratando aún de negociar una solución pacífica con la Unión Democrática de Timor, cuyos militantes se apoderaron el lunes de la radio local, del aeropuerto y de otros puntos claves en un aparente golpe de estado.

La Unión Democrática, ayer entregó al gobernador un ultimátum pidiendo la inmediata independencia de Timor y el encarcelamiento de todos los líderes del movimiento izquierdista Fretilin, condiciones que los portugueses rechazaron.

"El gobernador mantiene su posición en las negociaciones y trata de que las partes interesadas creen una plataforma de comprensión que hará posible superar la crisis actual e impedir que se transforme en un conflicto generalizado", dijo el vocero.

Timor se encuentra en la costa oriental de una isla controlada por Indonesia. Portugal anunció planes en junio para ofrecer al territorio su independencia, indicando que daba su respaldo a Fretilin.

La Unión Democrática, una agrupación moderada que actúa con el respaldo de colonos portugueses, inició el lunes su maniobra allanando un cuartel de policía para procurarse armas y luego tratando de sitiar los cuarteles militares portugueses.

Las autoridades portuguesas evacuaron a las familias de los soldados metropolitanos a bordo de un barco con destino a Australia. El vocero del gobierno dijo que se esperaba que unas 300 mujeres y niños a bordo del barco llegarán mañana a Darwin.

Detienen en Chile a 44 estudiantes

SANTIAGO (Chile), 14 (UPI). — El ministro de Educación, contralmirante Arturo Troncoso, confirmó hoy que 44 personas fueron detenidas en el instituto pedagógico de la Universidad de Chile por realizar, según dijo, "actividades políticas".

Anunció al mismo tiempo que todas serán expulsadas de la universidad y sometidas a juicio de acuerdo con la ley de estado de sitio que rige en el país desde que asumió el gobierno militar hace un año y 11 meses.

Asumió el nuevo interventor en radio El Mundo

BUENOS AIRES, 14 (Télam) — Por resolución del secretario de Prensa y Difusión de la Presidencia de la Nación, José J. Stupenengo, fue designado interventor en LR1 Radio El Mundo, LR6 Radio Mitre y LR9 Radio Antártida, el señor Oscar Izurieta quien ya asumió sus funciones.

Fue puesto en posesión de su cargo por los asesores de la Secretaría de Prensa y Difusión, señores Eduardo Pacheco, Juan Carlos Petrone y Julio Bortnik, durante la ceremonia también se encontraba presente el director de emisoras comerciales, señor Luis Elías Sojit, cargo al que se reintegró luego de haber desempeñado interinamente la dirección de las citadas emisoras.

Los agrarios harán el 8 un paro nacional

PARANA, 14 (NA).— La Coordinadora Nacional de Ligas Agrarias informó en esta ciudad que el 8 de setiembre próximo se realizará un nuevo paro nacional agrario.

En la coordinadora se encuentran representadas las entidades del campo que funcionan en las provincias de Chaco, Misiones, Formosa, Entre Ríos, Corrientes, Santa Fe, Córdoba y Buenos Aires.

La coordinadora informó que se ha visto obligada a tomar la drástica medida en razón de que la política que se aplica para el sector "está llevando a pequeños y medianos productores a su aniquilamiento".

Un comunicado de la entidad, por otra parte, invita a todos quienes tengan relación con el agro a sumarse al paro, con el propósito de conseguir una nueva política económica para el sector.

"Es necesario, dice el documento, obtener precios justos para nuestra producción, la declaración del estado de emergencia para los campesinos, la reunificación de deudas con plazos largos, la reducción de tasas de interés, créditos, saneamiento y la eliminación de intermediarios especuladores".

Aumentóse el precio del azúcar

BUENOS AIRES, 14 (Télam). — Los precios de venta del kilogramo de azúcar al público consumidor fueron fijados, a partir de hoy por la secretaría de Comercio en 24,50; 23,80 y 23,10 pesos, según las calidades.

La correspondiente resolución fue dada a conocer esta noche en esa dependencia de Estado donde también se comunicó el decreto del Ministerio de Economía fijando los precios de la caña por tonelada.

Chispazos

por IAN

Fue sancionada la ley de prórroga de locaciones urbanas

BUENOS AIRES, 14 (NA). — El Senado convirtió hoy en ley un proyecto por el cual se dispone la prórroga hasta el 30 de setiembre próximo, el actual régimen de locaciones urbanas instrumentado por la ley 26.625.

De esta forma, el alto cuerpo puso fin a un confuso trámite que se inició ayer cuando ambas ramas del Parlamento se cruzaron sendos proyectos similares disponiendo esa misma medida.

Resultaba imperioso que alguno de los dos cuerpos legislativos diesen sanción definitiva a ese proyecto antes de finalizar la semana, dado que la vigencia del actual régimen vencía el próximo lunes.

Fueron infructuosos los esfuerzos en la Cámara Baja para realizar la votación del proyecto que enviara el Senado, dado que los titulares de las bancadas en ningún momento lograron reunir el número suficiente para formar quórum

Ante la situación así planteada, el titular del bloque mayoritario, Ferdinando Pedrini, efectuó los contactos necesarios con su similar del Senado, Humberto Romero, a fin de que ese alto cuerpo se reuniese para dar sanción al proyecto enviado por la Cámara de Diputados.

Fue así que ya en el recinto, al solicitar el tratamiento del asunto, Romero aclaró que "a pesar de que somos Cámara iniciadora en el tema de alquileres, es un deber de responsabilidad que analicemos la comunicación de la Cámara Baja, en razón de que hoy los diputados no lograron quórum para sancionar el proyecto de nuestra bancada".

El proyecto fue finalmente sancionado, manteniéndose vigentes los aumentos del 91 por ciento dispuestos a partir del primero de julio.

Continuó un paro en un canal de TV de Buenos Aires

BUENOS AIRES, 14 (NA). — Continúo hoy el cese de actividades dispuesto por los trabajadores del Canal Trece de televisión de Buenos Aires que comenzó ayer a las 18.30 por resolución de una asamblea en reclamo del pago de los incrementos y bonificaciones correspondientes a los meses de junio y julio, de acuerdo al nuevo convenio colectivo de trabajo.

La inactividad del personal alcanza a los sectores periodísticos, técnicos, artísticos y otros, por lo que la estación sólo emite actualmente películas y programas grabados, habiéndose levantado prácticamente toda la programación habitual.

Mercado cambiario

BUENOS AIRES, 14 (Télam).— Las cotizaciones de divisas de los mercados financiero y comercial de cambios, fueron las siguientes:

Monedas		Comprador	Venta	Comerc.
1	Libra esterlina	89,63	90.14	70,63
1	Dólar estadounidense	42,50	42,64	33,50
100	Francos franceses	971,55	979,01	763,29
100	Liras italianas	6,34	6,40	5,01
100	Pesetas Cta. "A"	72,89	75,26	—,—
100	Marcos alemanes	1.651,97	1.661,68	1.297,64
100	Marcos finlandeses	1.105,85	1.114,61	885,56
100	Florines holandeses	1.609,05	1.618,61	1.266,44
100	Francos belgas Financ.	106,93	108,26	—,—
100	Francos belgas Convert.	110,58	111,38	87,37
100	Francos suizos	1.599,70	1.609,23	1.249,21
100	Yens	14,24	14,33	11,24
1	Dólar canadiense	40,95	41,13	32,31
100	Escudos portugueses	158,52	163,31	126,46
100	Coronas danesas	711,02	717,63	562,10
100	Coronas noruegas	776,47	783,30	613,38

Persisten los ecos de la denuncia de Calabrese

Se habría referido a un presunto golpe de Estado

BUENOS AIRES, 14. (NA). — En los corrillos del Congreso Nacional persisten los ecos del profundo impacto que, en la noche del miércoles, provocó Pablo Calabrese (MID, Buenos Aires) cuando en el recinto de la Cámara de Diputados alertó sobre la situación institucional que afronta la República.

"Casi podríamos decir —denunció con tono dramático— que estamos a pocas horas del desenlace— que todavía no sabemos cuál va a ser— y nosotros permanecemos aquí, en silencio, sin tener la sensibilidad que el pueblo nos ha conferido para defender al Congreso Nacional".

"Si tenemos que caer —subrayó Calabrese— caigamos con dignidad".

El diputado Calabrese es un veterano parlamentario; dirigente "midista" muy cercano a Arturo Frondizi; actúa como vicepresidente segundo de la bancada gubernamental, y titular de la Comisión de Justicia.

Como intercaló su angustiosa denuncia en forma imprevista y mientras se analizaban las conclusiones de una investigación parlamentaria en el desenvolvimiento de una institución de ayuda mutual, el recinto se convulsionó. Desde el sitial presidencial Salvador Busacca (Popular Cristiano, Capital) atinó a disponer un cuarto intermedio y convocar, con carácter urgente, a la comisión de Labor Parlamentaria.

En estas deliberaciones, habitualmente reservadas, se convocó a Calabrese para que detallara el contenido de sus manifestaciones.

Precisó entonces, revelando una singular carga de emotividad, la trascendencia de la crisis que desde hace dos meses paraliza a la República; se hizo eco de los permanentes comentarios de los propios integrantes del elenco gubernamental; y reveló que Ferdinando Pedrini (Chaco) se había comprometido a reunir a la bancada oficialista en la tarde de ayer para "analizar esta aguda situación que amenaza con derribar a las instituciones republicanas y quebrar el proceso institucional, no sé por cuántos años".

Pedrini guardó absoluto silencio, aunque quienes lo rodeaban aseguran que deslizó en voz baja: "A mí no me dijo nada".

Correspondió a Marcos Merchensky —también "frondizista" como Calabrese— desautorizarlo y precisar que sus denuncias tenían sólo "carácter personal".

Después se reanudó la sesión sin renovar las referencias al problema.

No obstante, en todos los sectores del Congreso Nacional quedó flotando la preocupación de Calabrese. No pocos legisladores coincidieron con él en cuanto "a la gravedad que vive el país, acentuada por una multiplicidad de episodios que nadie controla".

Se renovaron entonces los comentarios en torno a la actitud del nuevo ministro del Interior, coronel Vicente Damasco, quien no habría accedido a retirarse del servicio militar activo; e incluso, la insólita resolución del Senado y Diputados que votaron, casi simultáneamente, prórrogas del régimen de locaciones urbanas, sin que ninguna alcance la jerarquía legal indispensable para su aplicación.

Pero las conjeturas de mayor relieve estuvieron centradas en un interrogante sin respuesta: "¿Por qué un veterano parlamentario como Calabrese introdujo su denuncia de esta manera trasladando mayor alarma y preocupación a muchos sectores del quehacer nacional?". La pregunta no influía las cualidades personales del legislador bonaerense, pero sí abría un espectro de inquietudes con referencia a la reunión de los mandos militares realizada en la mañana de hoy. Es que también anoche ese tema inquietó a todo el Congreso Nacional.

Nueva metodología en la lucha contra el cáncer

BUENOS AIRES, 13 (Télam) — "Un nuevo método basado en la cibernética ayudará a detectar el cáncer de pecho y a proceder en consecuencia para beneficio de la salud de la paciente antes de que el mal avance", revelaron aquí especialistas en patología mamaria.

El sistema preventivo —atribuido al profesor de radiología Robert Egan, de la Universidad de Emory, Georgia, Estados Unidos— utiliza los servicios de una compleja computadora que suministra los datos necesarios para señalar la imagen de una mujer en peligro de contraer el mal.

"Egan vino efectuando investigaciones, desde hace diez años en el curso de los cuales llegó a examinar y estudiar a unas 18.000 pacientes. Así obtuvo una clasificación de 65 características que denotan el incremento del cáncer de pecho en las mujeres", declararon los discípulos argentinos de Egan.

La tesis del médico estadounidense, compartida aquí por numerosos especialistas, recomienda someterse a revisaciones radiológicas en forma periódica, con lo que se arribará a una verdadera y amplia profilaxis anticancerosa y podrá salvar la vida de millares de personas.

Todos los estudios realizados hasta el presente sobre la materia, demuestran que entre las características que denotan la propensión a contraer este tipo de cáncer, figuran, la edad de la mujer, antecedentes de la enfermedad en la familia, tamaño y estructura de los pechos, así como si se han eliminado nódulos; cantidad de partos y las variantes de la menstruación, entre otros indicativos.

Verdadero enemigo del organismo femenino, el cáncer de pecho es considerado como el "asesino número uno" en las mujeres de 40 y 45 años en los Estados Unidos, pero con el nuevo método del profesor Egan de "detección temprana", es posible predecir que el mal dejará de convertirse en el "verdugo" de las mujeres.

Así como otros muchos científicos, el afamado especialista georgiano ha logrado determinar que, cuando se descubre el cáncer de pecho antes que pueda invadir el sistema linfático, la tasa de supervivencia de la enferma alcanza a un 75 por ciento. En cambio, sólo el 29 por ciento de las que exhiben nudos linfáticos malignos, siguen viviendo después de los diez años de efectuada la operación.

En recientes declaraciones, el doctor Egan vaticinó que en el futuro se llegará a desarrollar un "retrato de computadora de los tipos de riesgo de otras formas de cáncer".

Sostiene el científico que aplicando su sistema se intensificarán enormemente todos los programas de profilaxis. También se multiplicarán las cifras de la detección temprana y todo ello "unido a un tratamiento oportuno, salvaría a muchas de las numerosas víctimas, de la muerte de cáncer".

Cafiero

(Viene de la Pág. 1ª)

hacerse el distraído, o que pueda excluirse de una empresa de salvación nacional.

—¿Ud. invitaría a formar parte y colaborar a los dirigentes de los partidos políticos?, aventuró un periodista radial.

—No puedo anticipar ahora una respuesta, se retuvo el nuevo ministro.

6) **Productividad**: ¿Ud. aprobará la donación de jornales para enjugar el déficit?, fue otra espinosa pregunta.

—Yo creo que el trabajo hay que retribuirlo, tal como lo indican las leyes o las normas. Tal vez más que la donación de un jornal interesa una prestación más eficaz de las tareas, la disminución del ausentismo y la aplicación de un trabajo más perseverante".

"Esto no significa —siguió diciendo— engrosar utilidades excesivas o fuera de lo normal del sector empresarial o en el sector que detenta el capital, sino que esta es la forma de engrandecer el patrimonio común y la renta común del país, ya que el Estado debe velar por hacer prevalecer los intereses de la justicia social.

Quiniela de Mendoza

El Banco de Previsión Social dio a conocer los números premiados de la quiniela, sorteada por la Lotería de Mendoza:

1er. premio	....	847
2º "	....	580
3º "	....	306
4º "	....	841
5º "	....	680
6º "	....	690
7º "	....	959
8º "	....	173
9º "	....	274
10º "	....	299
11º "	....	933
12º "	....	563
13º "	....	328
14º "	....	210
15º "	....	157
16º "	....	942
17º "	....	239
18º "	....	572
19º "	....	204
20º "	....	218

Un hombre no identificado observa el ataúd abierto donde yacen los restos del famoso compositor soviético Dimitri Shostakovitch, durante sus funerales en Moscú. El compositor falleció de una dolencia cardíaca. (Radiofoto de UPI).

Inhumaron en Moscú los restos de Shostakovich

MOSCU, 14 (UPI). — A los acordes de la "Sinfonía Inconclusa" de Schubert y el himno nacional soviético, los restos del compositor Dimitry Shostakovich fueron sepultados hoy en el cementerio de figuras ilustres.

En emotivos responsos fúnebres, sus colegas músicos identificaron al extinto con "la conciencia de la música soviética", señalando que fue un gran ciudadano y un buen comunista.

Muchos de los asistentes al sepelio efectuado en el cementerio de Novodevichy, camposanto de figuras históricas, lloraban sin ocultarlo. Los restos de Shostakovich reposarán no lejos de las tumbas de los escritores Nicolai Gogol y Anton Chejov.

Shostakovich, un genio creador a menudo imprevisible, que cronológicamente fue hijo de la revolución y cuya carrera pasó por altos y bajos de endiosamiento y condenación oficial, murió el sábado de un ataque al corazón, a los 68 años.

En la mañana, miles de admiradores desfilaron por el gran salón del conservatorio de Moscú frente a su urna abierta cubierta de flores. El cadáver vestía de negro y tenía las manos cruzadas sobre el pecho. Algunos se detuvieron por un momento frente al catafalco en actitud de recogimiento.

"Era un hombre maravilloso, maravilloso. Lo echaremos de menos", sollozó una anciana.

En las altas aposentadurías, un coro y solistas de viola, violín y piano tocaron selecciones de sus obras. El salón había sido el escenario de algunos de sus más grandes triunfos en su carrera de medio siglo.

En el cementerio de Novodevichy, la policía levantó barricadas para contener a las muchedumbres, que se dieron cita para darle el adios postrero, a pesar de la fría temperatura y de los negros nubarrones que presagiaban lluvia.

Al pie de la tumba, el compositor Aram Khachaturyan lo llamó "la conciencia de la música soviética, un hombre que expresó nuestro tiempo en música mas plena y profunda que ninguno de sus contemporáneos".

Luego de los discursos una banda militar tocó la "Sinfonía Inconclusa" de Schubert y la "Marcha Fúnebre" de Chopin. De acuerdo a la tradición rusa, sus familiares besaron el cadáver en la frente, después de lo cual el ataúd fue cerrado y descendido hacia la tumba. En esos momentos su hijo, Maxim, también músico, lloró abiertamente y luego la banda atacó los acordes del himno nacional.

DE INTERES GENERAL

GRAN RIFA IRPI

SOLICITA

La atención de todos los compradores de nuestra GRAN RIFA y público en general a fin de informarles que:

Con motivo de la publicación de de unos comunicados aparecidos en matutinos de nuestro medio, el día 24-7 del cte. año, mediante los cuales una entidad que organizó una rifa convoca a los compradores de la misma a fin de devolverles el importe que abonaran por tal concepto y que dicha entidad cita domicilio en la misma arteria que **Nuestra Institución** lo que configura una mera casualidad y lo que puede haber originado una **Confusión o Mala Interpretación** por parte de los compradores de **Nuestra Gran Rifa** y público en general, nos vemos en la obligación de **Expresar claramente** que nuestra Gran Rifa se encuentra en pleno proceso de cobranzas - sorteos y entrega de premios, ante lo cual recordamos que la programación de la misma finaliza con el sorteo de su premio mayor en la última jugada del mes de Diciembre del cte. año 1975 y que hasta entonces... **"Y durante todas las semanas"** nuestra excepcional rifa ofrece: **Automóviles - Departamentos en Carlos Paz - Mar del Plata - Mendoza y variados e interesantes premios más**, que a los efectos de participar en todos estos sorteos deben abonarse las cuotas puntualmente y estar al día con los pagos de las mismas, por lo que solicitamos de los señores adquirientes que si existiera algún problema para el pago de las mencionadas cuotas ya sea por demora de los señores cobradores u otros efectos, deberán llamar a nuestros teléfonos (los que figuran al pie de la presente) o apersonarse en nuestras oficinas, a fin de brindarles la solución merecida, lo que por otra parte impedirá de que se vean perjudicados en el supuesto de obtener alguno de los múltiples premios que componen esta edición de nuestra Gran Rifa.

LAVALLE 168 - MENDOZA - Tels.: 258266 - 258813
Suc. San Rafael: Las Heras 65. Local Nº 5. San Rafael. Mendoza.

Rifa autorizada s/resoluciones Nº 190/74 y 243/74 del Patronato de Liberados y decretos Nº 3.315/74 del Superior Gobierno de la Provincia de Mendoza.

158F188AD

ASERRADEROS

La Asociación Propietarios Aserraderos de Mendoza

Cita con carácter de **URGENTE** a sus asociados o no asociados a la reunión a realizarse mañana Sábado 16 de Agosto de 1975, a las 16 horas en el local de la **CAMARA DE COMERCIO, INDUSTRIA Y AGRICULTURA DE TUNUYAN**, sito en calle San Martín Nº 1112 de la ciudad de Tunuyán; con el objeto de considerar la difícil situación porque atraviesa nuestra industria a raíz de la coyuntura económica que vive el país.

LA COMISION

158F83720 15/8

UNIVERSIDAD NACIONAL DE CUYO

XXXVI ANIVERSARIO

ORQUESTA SINFONICA

Concierto Extraordinario Lírico-Sinfónico

Las más célebres arias de las óperas LA BOHEME - L'ELIXIR D'AMORE - LUCIA DE LAMMERMOOR - EL BARBERO DE SEVILLA - I VESPRI SICILIANI - TOSCA - MEFISTOFELES - IL TROVATORE.

Tenor JOSE NAIT — Soprano NINA CARINI

Director ARMANDO KRIEGER

HOY VIERNES 15 a las 21.30 — **TEATRO INDEPENDENCIA**

Localidades numeradas sin cargo en la boletería del teatro de 10 a 13 y de 18 en adelante.

158F83759 15/8

ieron muerte a seis ersonas en Córdoba

Cuatro de ellas son familiares de un extremista ya fallecido. Otra víctima resultó gravemente herida

ORDOBA, 14 (NA). - Cinco iliares de un guerrillero ya ecido, fueron secuestrados por un grupo no identifi- que luego los acribilló a os, a juzgar por el hallaz- de cuatro cadáveres, apare- poco después en un lugar muy distante de donde se sumió el secuestro.

La quinta víctima escapó milagrosamente con vida e in- gresó en gravísimo estado al pital de urgencia de esta ad en medio de un her- o silencio de la policía.

Simultáneamente se tuvo conocimiento del hallazgo de los dos cadáveres, en la localidad de La Calera, resultando infructuosos los intentos por identificarlos.

La primera evidencia del luctuoso episodio se tuvo esta mañana cuando una hermana de Mariano Pujadas, guerrillero de la organización autoproscripta, muerto en la Base Vicealmirante Zar, de la Marina, el 22 de agosto de 1972, denunció que un grupo de desconocidos encapuchados secuestró en la madrugada a sus padres, su hermano, la esposa de éste y una sobrina.

La denunciante —que rehusó dar su identidad— dijo que alrededor de las 3 de hoy varios sujetos armados irrumpieron violentamente en el domicilio familiar, ubicado en el camino a Jesús María, al norte de aquí, y se llevaron por la fuerza a su padre, José María Pujadas; a su madre, Josefa Badell de Pujadas; a su hermano, José María Pujadas; a la esposa de éste, Mirtha Bustos de Pujadas y a una hija de este último matrimonio, de nombre María José.

Añadió que un niño de 8 años y un bebé de pocos meses fueron encerrados en un cuarto de baño, donde esta mañana se los encontró sanos y salvos.

La informante, que llevó la denuncia al bloque de diputados de la Unión Cívica Radical, señaló que hizo inmediatas averiguaciones en diversas dependencias policiales, pero en ninguna de ellas econtró a sus familiares desaparecidos.

El episodio, rápidamente difundido por los medios informativos locales, cobró inusitada notoriedad al tenerse conocimiento, poco después, del hallazgo de cuatro cadáveres en la Ruta 36 que une a esta capital con la ciudad de Alta Gracia.

Los cuerpos acribillados a balazos estaban prácticamente irreconocibles, dijo un vocero policial, mientras que los médicos de la repartición constataron que las muertes databan de pocas horas atrás.

Cerca de las 16.30 ingresó al Hospital de Urgencia de esta ciudad una mujer que presentaba gravísimas heridas de bala en la cabeza, siendo identificada posteriormente como Mirta Bustos de Pujadas, una de las cinco personas secuestradas esta madrugada.

Mientras la policía procuraba la identificación de los cuatro cadáveres, otros dos cuerpos acribillados a balazos fueron encontrados en las cercanías de La Calera, a unos 4 kilómetros al Oeste de la ciudad.

En un principio, se dijo que podría tratarse de familiares de Capuano Martínez, otro guerrillero de la organización autoproscripta que fue muerto por la policía en el barrio de Barracas, en la Capital Federal a principios de 1973.

Pero, posteriormente, se descartó esa posibilidad cuando un abogado de la familia se presentó ante la policía y dijo que los padres de Martínez se hallaban sin novedad.

El radicalismo evaluó el proceso político nacional

BUENOS AIRES, 14 (NA). — El espinoso proceso político nacional fue analizado este mediodía en una reunión que, convocada por el presidente del comité nacional del radicalismo, Ricardo Balbín, contó con la asistencia de todos los integrantes de los bloques parlamentarios nacionales de esa agrupación.

Las deliberaciones se iniciaron a las 12.30 en la sede partidaria de la calle Alsina, hallándose presentes medio centenar de parlamentarios, incluidos los presidentes de ambos bloques, Antonio Tróccoli y Carlos Perette.

Tan elevado número de asistentes dio la pauta de que el encuentro había sido preparado con considerable anterioridad y mantenido en estricta reserva.

Además del proceso político nacional, se consideró la tarea parlamentaria realizada por los legisladores radicales. La reunión se prolongó hasta las 14.30 roras.

ante la crisis, desmontó hectáreas de manzanos para venderlos por leña

BAHIA BLANCA, 14 (NA). — En un episodio que sirve para ilustrar sobre la angustiosa situación que afrontan los productores de fruta del Alto Valle de Río Negro, un chacarero de esa zona procedió al desmonte de dos hectáreas con hermosos y florecientes manzanos, para convertirlos en leña.

Protagonista de este pequeño drama, que se inscribe con rasgos dolosos caracteres dentro del cuadro general de la crisis que atraviesa el país, es Roque Gómez, un hombre de 56 años, propietario de una chacra de 26 hectáreas ubicada en la localidad de J. J. Gómez, en las proximidades de General Roca.

"Puede ser el primero, pero seguramente muchos otros tendrán que hacer lo mismo", declaró Gómez aludiendo al verdadero panorama económico existente en la otrora rica región frutícola del Alto Valle.

Agregó el atribulado productor que de toda su plantación original de manzanas y uva sólo se propone mantener dos o tres hectáreas dedicadas a la producción de manzanas Red - Deliciosas, variedad que es la única que en este momento tiene salida.

Gómez explicó su situación, mientras contemplaba las dos hectáreas alfombradas con las plantas que él mismo, con la colaboración de su esposa y de sus tres hijos, se habían encargado de abatir.

Añadió que vendiendo los manzanos como leña, seguramente va a obtener más que con la producción frutícola, y explicó que la tierra desmontada será dedicada a la producción de forrajes u otros cultivos.

"Lo hacemos —dijo Gómez— para poder mantenernos, porque actualmente el productor que vive únicamente de la producción de frutas, no puede vivir". "El costo de mantenimiento de las plantas —agregó— es superior al beneficio que dejan", y anticipó que otros productores de la zona seguramente tendrán que imitarlo.

"Cuesta creer —concluyó— que una plantación de solo 15 años tenga que ser desmontada, pero ahora no hay otro recurso para sobrevivir".

Numa Laplane

(Viene de la Pág. 1ª)

discusión que era la posi- que el Ejército aparecía iendo, dando la impresión ue incursionaba en la con- ión política del gobierno, la permanencia en el ser- activo del coronel Da- abandonando la prescin- ia que había venido obser- en ese aspecto del pro- institucionalista.

al promediar el día se eraba que las distintas ones podrían determinar ido de retiro del coronel asco, el retiro del propio andante general del Ejér- Numa Laplane, que apa- moo habiendo aceptado hasta consentido esa situa- n.

La otra alternativa que se jeturaba era el pase a reti- de los generales que soste- an esta posición, es decir, que estionaban al general Numa laplane, sosteniendo que se es- comprometiendo la pres- dencia política del Ejército.

De acuerdo con las informa- nes obtenidas posteriormen- la situación fue puesta a ación por el comandante eral, quien contó con la oración y adhesión del co- andante del Primer Cuerpo, eral Alberto Samuel Cáce- del comandante de Insti- s Militares, general Eduar- Betti, del director de Gen- mería Nacional, general Ro- Canepa y del jefe del ado Mayor General del rcito, general Carlos Enri- Rosas Méndez.

sición de 5 generales

En cambio, manifestaron su sición e insistieron en la sidad del retiro del coro- Damasco y en el cuestiona- to de la conducción de la za, los comandantes del Se- , Tercero y Quinto cuer- generales Roberto Viola, os Delia Larroca y Carlos lermo Suárez Mason; el fe del Estado Mayor Con- general Jorge Rafael Vi- la y el director de Fabrica- Militares, general Diego ncisco Urricariet.

Al conocerse más tarde esta sición, se tuvo la impresión que estos cinco generales se an pasados a situación de o o que, les sería solicitado e el general Numa Laplane. Sin embargo, una fuente res- sable anunció esta noche, que "no hay relevos ni pedidos de retiro".

Rápidamente, las versiones sobre distintas actividades que le eran adjudicada a los participantes en esta reunión, cobraron cuerpo, pero no fue posible establecer su verdadero alcance y dimensión, aún cuando se hizo evidente que la tensión, lejos de decrecer, había aumentado con respecto a los días anteriores.

No pudo determinarse si los comandantes de los distintos cuerpos de ejército habían regresado a sus respectivas guarniciones o si permanecían en esta capital. Su localización se hizo prácticamente imposible.

En la Fuerza Aérea

A todo ésto algunas versiones indicaban que las otras dos fuerzas se hallaban en aprestos militares y, hasta en la propia Casa de Gobierno, se comentó que la Fuerza Aérea se encontraba "en operaciones".

Contribuyó a dar cuerpo a esta especie el hecho que el comandante general Héctor Luis Fautario, se hallaba viajando por el interior del país, visitando en rápida recorrida distintas bases, especialmente la de Córdoba.

No obstante, en estas dos instituciones se negó veracidad a estas informaciones aunque se admitió que había "los lógicos aprestos" o medidas de prevención.

Se aseguró, en cambio, que se trataba de un problema interno de la fuerza Ejército, en la que las otras no intervenían.

También circuló con insistencia la versión de que el coronel Damasco, mientras tanto, buscaba apoyo militar, político y sindical y no se descartaba la posibilidad de que en las próximas horas se preparase una concentración obrera en la plaza de Mayo para testimoniar su adhesión.

En el ámbito político

En el ámbito político se seguía con inquietud el desarrollo de los acontecimientos, pero no hubo exteriorizaciones categóricas, señalándose solamente que Damasco contaba con el apoyo del Movimiento de Integración y Desarrollo que lidera Arturo Frondizi, del Partido Intransigente de Oscar Alende y de alguna otra agrupación.

ECONOMICAS

Un aspecto de la reunión efectuada en la sede de la UCIM.

Se constituyó comisión especial en la UCIM

En la sede de la Unión Comercial e Industrial de Mendoza se realizó una reunión en el transcurso se constituyó la Comisión Coordinadora de Actividades. Ella se ha creado con el propósito de elaborar un plan de acción concordante con las finalidades de la UCIM, la defensa de los intereses del empresariado atacados o vulnerados —dice un comunicado de la entidad— por la inacción de sectores de la economía.

La comisión cuya coordinación estará a cargo del vicepresidente segundo de la UCIM, Raúl Meilán Salgado, de carácter permanente y su acción estará determinada por las causas que motiven su convocatoria.

La junta directiva de la Comisión Coordinadora de Actividades es presidida por el señor José Enrique Casabene y la integran además, Samuel Vallejos como vicepresidente, Antonio Gutiérrez, como secretario, Alberto Lara como prosecretario y Mir Charif como secretario de actas. También se designó como vocales a Roberto Zabala, Rodolfo Ruibal, Vicente Oyonarte, Jorge Nacif, Víctor Flamarique, Carlos López, Daniel Vallejo, Hipólito Muñoz, José Antonio Balverde, José Pedro Angulo, Miguel Atilio Mancuzo, Enrique Seltzer, Domingo Aparicio, Juan Carlos Presinki y Baruc Zonana.

General Alvear

Delegaciones escolares con bandera en el acto principal.

Fue recordado el 61º aniversario departamental

GENERAL ALVEAR. — Fue celebrado el 61º aniversario de la creación de este departamento, con una sencilla ceremonia que se cumplió en la avenida Alvear Oeste, frente al Palacio Comunal.

Para conmemorar este acontecimiento la Municipalidad había previsto un variado programa de actos, pero a raíz de la intensa nevada que se registró el último fin de semana, aquellos debieron restringirse acorde con las posibilidades.

Por ello, hubo un acto sólo evocativo que dio comienzo en la mañana de ayer. Se reunieron las autoridades frente al edificio de la Municipalidad. Se encontraban presentes el comisionado municipal, Haroldo Omar Felizia; el comisario inspector, Carlos Báez Koltes, a cargo de la Unidad Regional II; el interventor en Giol, zona Sur, Alfredo Liota; Luis Rossetti, en representación de la Cámara de Comercio, Industria y Agricultura; Oscar Simeón Gómez y Oscar Aníbal Torres, por la regional CGT; Hilario Alvarado, por las 62 Organizaciones; el subdelegado de Aguas del río Atuel, Miguel Giardina; el delegado de la Dirección Provincial de Vialidad, Carlos Llull; Atanasio Ortega, en representación del Club de Leones, y Simón Tumas, por el Rotary Club, y el gerente del Banco de Mendoza, señor Martínez. Sumaron su participación numerosos establecimientos primarios y secundarios del departamento, representados por sus abanderados y escoltas, como así también delegaciones de colegios de otras provincias que intervienen en el torneo de atletismo, y vecinos del lugar.

La ceremonia fue simple y dio comienzo con el izamiento de la enseña patria, que cumplieron alumnos de establecimientos educacionales. Posteriormente fueron entonadas las estrofas del Himno Nacional que ejecutó la Banda de Música Municipal, coreado por la concurrencia. Hubo un minuto de silencio en memoria de los primeros colonos que se afincaron en el departamento, instantes en que se efectuó un toque de clarín.

Momentos después fueron depositadas sendas ofrendas florales al pie del monumento que perpetúa la memoria del general Carlos María de Alvear, en la plaza homónima. En primer lugar lo hizo la Municipalidad, ceremonia que cumplió el comisionado municipal, señor Felizia, acompañado de Simeón Gómez, Luis Rosetti y Miguel Giardina. Similar ceremonia cumplió una delegación de alumnos de Huinca Renancó, que participa del 10º campeonato intercolegial.

Finalmente, en la iglesia del Sagrado Corazón de Jesús, fue oficiado un tedéum de acción de gracias, que estuvo a cargo del padre Bulak. Los abanderados de los colegios educacionales, tomaron ubicación junto al altar mayor, mientras que las autoridades ocuparon los primeros escaños, y más atrás numerosos fieles que prácticamente colmaron la capacidad del amplio templo.

FOTOS CARNET
FOTO ALADINO
EN SU NUEVO LOCAL
San Juan 1392 - Tel. 218285 - Mza.
F|Pte.|A.

ALFOMBRAS
FABRICAMOS EN CUALQUIER MEDIDA, FORMA Y COLOR
PRECIOS DE FABRICA PRESUPUESTOS SIN COMPROMISO
INSTALAMOS MURO A MURO REPONEMOS ORILLAS Y FLECOS
Scheerezade
SAN MARTIN SUR 698 ESQ. CERUTTI GODOY CRUZ

DGI recuerda
Serie IVA
Con el formulario de mayo de su "chequera"

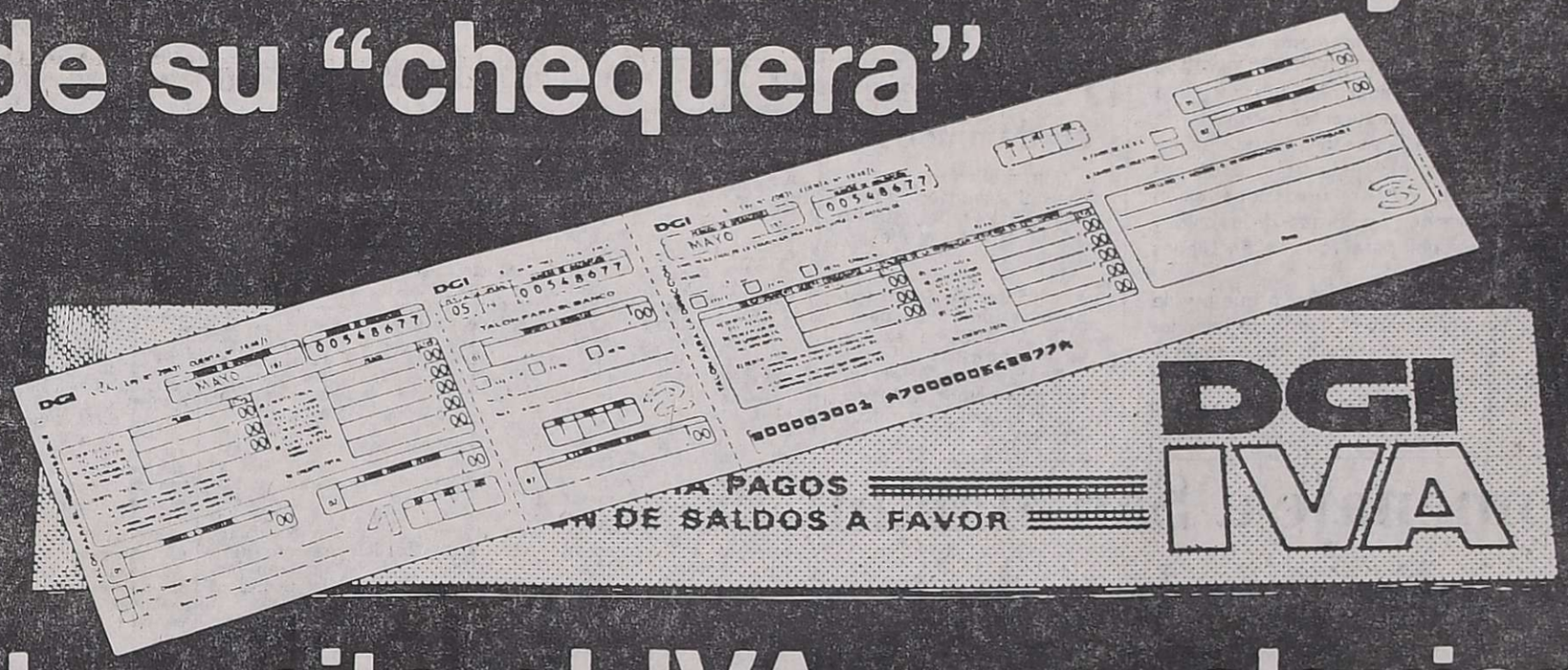

deposite el IVA en cualquiera de estos bancos:

Alemán Transatlántico
Argentino de Comercio
Avellaneda
Boston
Boulogne
Caja Nac. de Ahorro y Seguro (únicamente Casa Central)
Canadá
City
Comercial de La Plata
Comercial del Norte
Comercial de Tandil
Comercial de Tres Arroyos
Comercial Israelita
Continental
Cooperativo Agrario Arg. Ltda.
Cooperativo de Caseros Ltdo.
Cooperativo de La Plata Ltdo.
Cooperativo Limitado de Parana
Crédito Argentino (ex Nuevo Banco Italiano)
Crédito de Cuyo
Crédito Provincial
Crédito Rural Argentino
De Chivilcoy
De Coronel Dorrego
De Coronel Pringles
De Entre Ríos
De Hurlingham
De Intercambio Regional
De Junín
De la Ciudad de Buenos Aires
De la Edificadora de Olavarría
De La Pampa
Del Iguazú
Del Interior y Buenos Aires
Del Noroeste Coop. Ltdo.
Del Norte y Delta Argentino
De Los Andes
Del Sud (ex Mutual del Sud)
De Olavarría
De Paraná
De Río Negro y Neuquén
Di Napoli
Do Brasil
Empresario de Tucumán Coop. Ltdo.
Español del Río de la Plata
Federal
Francés del Río de la Plata
Francés e Italiano
Galicia y Buenos Aires
Ganadero Argentino
Holandés Unido
Internacional
Italia y Río de la Plata
Italo Belga
Londres y América del Sud
Mercantil Argentino
Montserrat
Municipal de Paraná
Municipal de Tucumán
Nación
Nacional de Desarrollo
Nuevo Banco de Azul
Nuevo Banco de Sgo. del Estero
Popular Argentino
Popular de Quilmes
Popular de Rosario
Popular Financiero
Provincia de Buenos Aires
Provincia de Córdoba
Provincia de Corrientes
Provincia del Chubut
Provincia de Jujuy
Provincia de Río Negro
Provincia de Santa Cruz
Provincia de Sgo. del Estero
Provincial de Santa Fe
Regional de Cuyo
Regional del Salado
Regional Patagónico
Regional Sureño
Río de la Plata
Rural Sunchales Coop. Ltda.
Santander
Shaw
Sindical
Supervielle Société Générale
Tokyo
Tornquist
Unión Comercial e Industrial Coop. Ltda.

Estas son las instituciones bancarias que podrán recibir los depósitos del IVA, no interesando a tales efectos el domicilio de los responsables.
Los horarios de cobro de los bancos son disímiles entre sí. Por lo tanto se recomienda averiguar con certeza el del banco elegido, para evitar inconvenientes.

La Dirección General Impositiva recuerda que la presentación en los bancos del F. 9 correspondiente al mes de MAYO/75 es obligatoria, aun en caso de determinar saldo a favor del responsable, no determinar saldo alguno o no haber realizado operaciones en dicho lapso.
Asimismo deberá tenerse en cuenta que, en caso de ingresar el impuesto mediante cheque, éste se librará A LA ORDEN del banco en que se deposita.

IMPORTANTE:
Al cubrir el F. 9, tal como está previsto, DEBERAN OMITIRSE LOS CENTAVOS.

Los plazos establecidos, para efectuar los depósitos y/o presentar los formularios, son los siguientes:
• Responsables con Nº de Inscripción en IVA par: hasta el lunes 18 de agosto.
• Responsables con Nº de Inscripción en IVA impar: hasta el martes 19 de agosto.

SECRETARIA DE ESTADO DE HACIENDA / MINISTERIO DE ECONOMIA

DGI/Télam

LOS ANDES

Fundado el 20 de Octubre de 1882 por el Dr. Adolfo Calle

Directoras:
Carmen Usandivaras de Calle
Elcira Videla de Schiappa de Azevedo

MENDOZA, VIERNES 15 DE AGOSTO DE 1975

Seguro contra el desempleo

A medida que los efectos de un plan de gobierno desafortunado se han venido haciendo sentir con progresiva acentuación en el campo socio-económico y financiero del país hasta el punto de crear un clima de angustia nacional, se han sucedido con febril intensidad distintas propuestas destinadas a evitar la desocupación y frenar la escalada de los precios, impulsados por una incontenible inflación. La desocupación, que ha tenido concretas expresiones en distintos puntos del país, ha comenzado a levantarse como un siniestro fantasma. Nadie quiere crear pánico. Nadie quiere tampoco promover o alentar un clima de psicosis. Pero los hechos hablan por sí mismo e indican que el deterioro producido en los últimos meses en la pequeña y mediana empresa del agro y la industria, está creando las condiciones para la desocupación, a menos que se acierte en dos cosas básicas: devolver la confianza a la población activa, la que crea, trabaja, invierte, arriesga y produce, rescatando la fe en el país y sus inmensas posibilidades reales y potenciales y estructurar un plan económico coherente, agresivo, global y realista que responda a una conducción esclarecida con suficiente apoyo político como para asegurar la continuidad de la acción en un marco de paz social, de estabilidad institucional y de respeto a la soberanía del país y a los principios de la justicia social.

Entre los proyectos de emergencia propuestos en este panorama de desconcierto, figura la instauración de un seguro nacional contra el desempleo. En materia económica no hay nada más terrible y peligroso que el miedo y es indudable que este miedo es el que inspiró la propuesta del seguro contra el desempleo. Algunas reacciones, sobre todo a nivel gremial, han sido coincidentes en rechazar de plano el proyecto. La posición de rechazo estaría revelando que no todos han perdido la serenidad y que hay gente que piensa que lo peor que puede ocurrir en un país atrapado por la desorientación provocada por una crisis económica, es aceptar como un fatalismo irremediable el desempleo como si se tratara de un mal inevitable y aun natural en la sociedad contemporánea. Admitir la desocupación como resorte regulador en materia económica en un país que está luchando por vencer los factores de dependencia y estancamiento que limitan o deterioran sus posibilidades productivas, importa compartir el principio de que hay pueblos condenados a sufrir un destino de sometimiento o de miseria. Por otra parte la desocupación es un estado no natural del hombre, condenable ya no sólo desde el punto de vista sociológico y económico, sino también desde lo más hondo del pensamiento cristiano. Ello, sin contar la suerte de elementos perniciosos que genera tal estado, tanto moral como políticamente.

En una sociedad donde el avance tecnológico y el progreso industrial han alcanzado un increíble grado de sobresaturación, desdibujando la figura esencial del hombre, es probable que la desocupación sea parte del sistema y exista como tal, debidamente legalizada y subsidiada. Pero en un pueblo que no ha organizado aún el aprovechamiento de sus enormes riquezas cuya distribución equitativa podría asegurar el bienestar de una población muy superior a la nuestra, resulta inconcebible que se hable de institucionalizar la desocupación frente al desafío de esos recursos que están aguardando brazos, inteligencia, voluntad de trabajo y conducta de servicio nacional para revertir en bienes y servicios.

La conclusión es que, ante un proyecto que puede ser producto de la desesperación y el miedo, se impone, como lo han afirmado algunos sectores del trabajo y la inteligencia argentina, pensar en un proyecto que asegure la plena ocupación. No hay otra salida digna y sensata.

Durante la misa que fue oficiada en la basílica de San Francisco.

Se rindieron homenajes a la memoria de Jorge A. Calle

Con una misa para rogar por el eterno descanso del alma del señor Jorge A. Calle, ex director de LOS ANDES, se iniciaron ayer los actos para honrar su memoria, en el 33º aniversario de su fallecimiento.

El oficio religioso comenzó a las 11, en la basílica de San Francisco y estuvo a cargo del padre Luis Santiago. En el momento dedicado para la recordación de los muertos el sacerdote evocó la figura de nuestro ex director.

Asistieron a la misa la viuda del extinto, señora Carmen Usandivaras de Calle, codirectora de los diarios LOS ANDES y "El Andino"; la señora Elcira Videla de Schiappa de Azevedo, que comparte con la señora de Calle la dirección de ambos periódicos; la señora Elvira Calle de Antequeda, presidenta del directorio de la empresa editora; los señores Héctor Quiroga Rosales y Jorge Correa, y el doctor Salvador Luis Reta, miembros del directorio; el gerente de la empresa, señor Angel Del' Olio, familiares, empleados y amistades de don Jorge Calle.

Entre la concurrencia se encontraban las señoras Susana Usandivaras de Reta, Celina Reta Usandivaras de Koch, María Ester Minoprio Suárez de Reta, Isabel Sosa de Correa, Elena Barbeito de Quiroga Rosales, Zulema García Baena de Videla, Fanny García Mayorga de Correa, Ernestina Moreno de Calle, María Luján Testoni de López Correa, Laura Pedrós de Calle, Mirta Silvia Vegas de Calle, Angélica Echegaray de Calle Correa, Ester Alida Estrella de Guevara Civit, Rosalina Palencia de Guevara, Mary Brunella de Minoprio, Teresa Lorenzo de Calderón, Elena Guevara Labal de Saccone, Teresa Cano O'Donnell de Allaga, Marta Aguirre de Raffo de la Reta, María Elena Morán de Corominas, Aurora Graciela Oliden de Spika, Julia Marcó de Keil, Celsa Villamayor de Bustos Lemos, Ana María Siri de Civit, Fresia Carson de Rodríguez Morales, María Natividad Fernández de Pose, Delia Monfarrell de Vivante, Margarita Muñiz de Videla Ponce, Lola Moreno de Moyano, Juliana Moreno de Godoy, Celia Raffo Palma de Villegas, Consuelo Moreno de González, Julia Elena Day de Manfredi, Fanny Villanueva de Funes, Graciela Céspedes de Wynne, Alicia Molina Estrella de Hamelau, Elsa Federici de Fernández, Florencia Curth de Cavanagh, Javiera Videla de Mendilaharzu, Graciela Baldassarre de Balloffet, Lola Moyano Moreno de Cano, Blanca Moyano Moreno de Lasmartres, Luvina Guiraldes de Fernández Ceretti, Nelly Herrera Ponce de Herrera; señoritas: Rosa María Calle, Betsabé Narbona, Marta Mosquera Suárez, Elizabeth Fernández Federici, Elena Vargas y los señores Angel Navarro, Virgilio Sguazzini, Luis María Calle, Jorge Calle, Carlos Reta Usandivaras, doctor José Luis Minoprio, Raúl Correa, Antonio Benítez, Ignacio Berrios, Marcelo Mosquera Suárez, Sebastián Grasso, Pedro Martínez, Evaristo Yáñez, Bernabé Guaycochea.

Luego del oficio religioso los asistentes se trasladaron hasta el cementerio de la Capital donde, ante la tumba del señor Calle se depositó una ofrenda floral.

Al iniciarse la ceremonia se hizo presente una delegación de alumnos de la Escuela "Jorge A. Calle", acompañada por la directora, señorita Mabel Yannelli; la docente, señora Susana B. de Barros, la abanderada del establecimiento y su correspondiente escolta.

En el cementerio

Al finalizar el oficio, la concurrencia se trasladó hasta el cementerio de la Capital donde se rindió un homenaje al extinto director y distinguido periodista y hombre de letras.

LOS ANDES no aparecerá el domingo

Con motivo de la fecha del domingo, aniversario del fallecimiento del Libertador, y día de descanso en la actividad del Sindicato de Vendedores de Diarios y Revistas de Mendoza, LOS ANDES no saldrá en esa jornada.

En tal sentido, el lunes volveremos a tomar contacto con nuestros lectores.

Pagarán haberes de agosto con el 100% de aumento

La Intervención Federal dio a conocer el decreto Nº 1476, por el cual se dispone la liquidación de un aumento a cuenta y como anticipo en los sueldos de los agentes de la administración pública provincial y municipal. Este incremento —como se informó anteriormente— alcanzará el 100% de los valores vigentes al 31 de mayo pasado.

El aumento indicado comprende también los conceptos incluidos en la planilla de acciones y suplementos varios, anexa al decreto 1129/75.

Para el personal de la Policía, Penitenciaría Provincial y Cárcel de Encausados de San Rafael, se tomarán los valores consignados en el decreto 147/75 y decreto-ley 284/75. Sobre este incremento, por ser de carácter provisorio, no se practicará el descuento del primer mes de aumento a favor de la Caja de Jubilaciones y Pensiones de la Provincia, a que se refiere el artículo 3º), inciso c) de la ley 3794.

Los aumentos provisorios establecidos por este decreto acuerdo sustituyen desde el 1º de agosto de 1975 a los fijados en el decreto-acuerdo 1129/75.

También se incrementan los créditos de partidas de los organismos descentralizados y aportes a municipalidades y Departamento General de Irrigación, aumentándose los recursos en igual medida.

La disposición de la Intervención Federal se tomó de acuerdo a lo establecido por el Poder Ejecutivo Nacional, respecto a la forma de pago a partir del corriente mes para el sector público. Con posterioridad, se tomarán las restantes determinaciones, según lo disponga la Comisión de Política Salarial.

En el aumento otorgado quedan comprendidas las pensiones a la Vejez e Invalidez que están a cargo de la Dirección de Asistencia a la Ancianidad e Invalidez, las partidas de limpieza, las becas a los cadetes de la Escuela de Policía, las becas por residencias médicas y otras asignaciones establecidas en suma fija.

Un homenaje a San Martín se cumplirá en Uspallata

El interventor federal en Mendoza, doctor Luis María Rodríguez, presidirá los actos conmemorativos del 125º aniversario de la muerte del General José de San Martín, que se realizarán en la localidad de Uspallata con la participación de la VIII Brigada de Infantería de Montaña y la IV Brigada Aérea.

El arribo del mandatario y la comitiva que lo acompañará está prevista para las 12, en la sede del Grupo de Artillería de Montaña 8 de Uspallata.

Los actos centrales se iniciarán a las 14.30 en Las Bóvedas. Allí se entonará el Himno Nacional y se guardará un minuto de silencio por la memoria del Gran Capitán. Posteriormente el mayor de Ejército Norberto López pronunciará palabras alusivas a la fecha, y se realizará un desfile militar.

La jornada finalizará con la inauguración del Museo Histórico Sanmartiniano de Las Bóvedas y la entronización de la imagen de la Virgen del Carmen de Cuyo.

En la zona Este

La Municipalidad de San Martín, la Dirección Municipal de Cultura, la Inspección Técnica Regional Zona Este y la Comisión Permanente de Festejos han organizado en forma conjunta diversas ceremonias en homenaje al Libertador.

Para hoy, a las 21, está anunciado un concierto con la actuación del Coro de Niños de la Escuela Superior de Música que dirige el maestro Marcelo Coltro, a realizarse en la escuela "General José de San Martín".

El 17 se cumplirá un programa más extenso, que dará comienzo a las 9,45 con el izamiento del pabellón nacional en la plaza Italia. Las autoridades y pobladores se concentrarán luego en la plaza San Martín, para asistir posteriormente a un oficio religioso en la iglesia Nuestra Señora del Carmen a cargo del cura párroco, doctor Manuel A. Alvarez.

Al mediodía se hará entrega de los premios a los ganadores del concurso de composición sobre la personalidad del héroe organizado por la Cámara Júnior de San Martín.

A las 15 se hará un minuto de silencio en homenaje al prócer, que será anunciado por un corneta de la Banda Militar del Regimiento de Montaña 11 "General Las Heras" y de inmediato se entonarán las estrofas del himno patrio.

Pronunciará un discurso alusivo el director de la escuela Nº 258, Juan Carlos Alcalde y a continuación hablarán el jefe del Regimiento de Infantería 11 "General Las Heras", teniente coronel Juan Rocamora y un representante de la Municipalidad de San Martín.

Terminados estos actos se llevará a cabo un desfile a cargo de los efectivos del regimiento Las Heras, con banda de guerra y banderas del Ejército de los Andes.

En Rivadavia

RIVADAVIA. — La Municipalidad dio a conocer el programa en conmemoración del General José de San Martín, que se realizará el 17, en el departamento, con motivo de cumplirse el 125º aniversario de su desaparición.

A las 11, se hará la recepción de autoridades de la Intervención Federal, militares, eclesiásticas, políticas y gremiales en la Casa Departamental; a las 11.15, procederá a la inauguración de la delegación Rivadavia de la Caja de Jubilaciones y Pensiones de la Provincia, que comenzará con la bendición del local situado en la comuna. Luego se distribuirán los beneficios otorgados a nuevos jubilados y pensionados del departamento y Junín. Finalmente, hablarán el presidente de ese instituto, señor Bienvenido Parisot y el comisionado municipal, doctor César Plastina.

A las 13, se agasajará a las autoridades e invitados especiales con un almuerzo ofrecido por la Municipalidad. Los actos centrales en memoria del Gran Capitán, se realizarán en la plaza San Martín, a partir de las 14.45. Concentradas autoridades, delegaciones escolares y público y con una formación del Cuerpo de Granaderos integrado por alumnos de la escuela Nº 281 "Bernardino Rivadavia", se iniciará el acto. En primer lugar, se izará la bandera, mientras la banda de música municipal interpretará la canción "Aurora". Luego, se entonarán las estrofas del Himno Nacional, y a las 15, se guardará un minuto de silencio en homenaje al Padre de la Patria.

Seguidamente, el coro de la Escuela Rivadavia, hará escuchar el himno a San Martín. Las palabras alusivas las pronunciará la profesora Ana María Lizana, y para cerrar el acto, actuará el conjunto de poesía coral de la escuela Bernardino Rivadavia.

Por último, a las 19.45, se presentará en la plaza departamental un audiovisual evocativo de la gesta sanmartiniana, a cargo de los alumnos de la promoción 1975 de la Escuela Nacional de Comercio de esta ciudad.

En Junín

LOS BARRIALES. — La comuna de Junín llevará a cabo un acto en homenaje al Libertador en la plaza "Los Barriales" del distrito homónimo.

A las 14, habrá concentración de autoridades, escolares y público y presentación de la bandera de ceremonias. A partir de las 15, se hará un minuto de silencio y se entonará el Himno Nacional. Luego se rezará una oración por el alma del prócer, a cargo del cura párroco de Junín, Constantino Spagnolo. Habrá ofrendas florales y posteriormente harán uso de la palabra el presidente de la Unión Vecinal "Los Barriales", Gregorio Dante Pellegrini; el presidente de la Cámara Júniors de Junín, Saturnino Ruiz, y por último el asesor letrado de la comuna, doctor Oscar Luis Sava. Como una adhesión especial al acto se contará con la presencia del Cuerpo de Bomberos Voluntarios de Palmira, al mando del señor Raimundo Acuña.

Finalmente habrá un desfile de bomberos voluntarios y escolares y luego desconcentración y distribución de golosinas a los niños.

En Luján

Con motivo de cumplirse un nuevo aniversario del paso a la inmortalidad del general San Martín, la parroquia "Nuestra Señora de Luján" invitó a la feligresía a la misa que por tal motivo oficiará el domingo a las 11 el cura párroco Paulino Reale.

También la Municipalidad estará presente en la evocación. A las 10.30, en la plaza departamental, habrá izamiento de la bandera, entonación de Himno Nacional y se efectuará un minuto de silencio. Luego se colocará una ofrenda floral.

Dirección de Escuelas

En una sesión académica que se realizó ayer, la Dirección de Escuelas rindió homenaje al general José de San Martín.

El acto contó con la presencia del ministro de Cultura y Educación, profesor Dardo S. Olguín, y fue organizado por el cuerpo técnico de inspectores de la repartición. Se procedió en primer término a presentar al abanderado y escoltas de la escuela Nº 13 "José de San Martín", especialmente invitados. Se entonó el Himno Nacional y luego disertó la señora Martha Laciar de Puigdengolas para recordar la figura del prócer.

A continuación, el profesor Olguín exaltó la personalidad de San Martín y destacó su desinterés y patriotismo.

Sorpresiva visita del jefe de la Fuerza Aérea

Una sorpresiva visita a la IV Brigada Aérea, realizó ayer el comandante general de la Fuerza Aérea, brigadier mayor Héctor Luis Fautario. Su presencia en Mendoza no había sido anunciada, pero extraoficialmente trascendió su llegada.

Al tener conocimiento de la noticia, nos trasladamos hasta la IV Brigada Aérea. Al llegar a la guardia, el personal negó el acceso a los hombres de prensa. Procuramos insistir argumentando nuestra condición de periodistas y se nos respondió: "Tenemos órdenes de no dejar pasar a nadie".

El episodio llamó la atención, ya que en ocasiones anteriores se facilitó la entrada a los hombres de prensa, quienes en todos los casos respetaron la negativa del comandante general para hacer declaraciones, cuando así ocurrió, pero se permitió la obtención de fotografías y registrar su actividad pública.

Precisamente ese hermetismo que se guardó dio lugar a que se tejieran diversas conjeturas, en especial dadas las circunstancias por las que atraviesa el país. A esa situación cabe recordar el reciente discurso del brigadier Fautario pronunciado en ocasión de festejar el Día de la Fuerza Aérea, oportunidad en que formuló severas apreciaciones en presencia de la presidente de la Nación. A ello debe agregarse el acuartelamiento que se dispuso durante toda la tarde de ese día.

Mientras dialogábamos con el personal de guardia en la Brigada Aérea sólo pudimos saber que se trata de "una visita de rutina". Tampoco se informó acerca de la hora en que el brigadier Fautario llegó ni cuándo regresaría a Buenos Aires.

Demostraciones

Al señor Bienvenido Parissot. — Empleados de la Caja de Jubilaciones y Pensiones ofrecerán un agasajo hoy a las 21, en el Círculo de Periodistas, al señor Bienvenido Parissot, con motivo de cumplir éste un año al frente de la repartición.

Donación al Hogar de Ancianos

La subcomisión de damas del Centro Ortodoxo de Mendoza y la Iglesia Católica Ortodoxa San Jorge han preparado varios actos con motivo de celebrarse hoy la Asunción de la Santísima Virgen. Figura entre ellos la donación de sábanas y fundas al Hogar de Ancianos San Vicente de Paul, que se hará efectiva hoy a las 17 en Alberdi 523, ciudad.

Liturgia de la Asunción de la Virgen

Integrantes de la Archicofradía de Nuestra Señora del Perpetuo Socorro informaron que realizarán los actos centrales de la conmemoración de la Asunción de la Santísima Virgen María, el 17 de agosto.

Los actos previstos son los siguientes: 10.30, feria de platos; 11, misa dominical a cargo de monseñor Olimpo Santiago Maresma, quien impondrá medallas a los nuevos cófrades; 17, rosario y novena, y 17.30, misa, y posteriormente refrigerio.

Por otra parte, durante toda la semana, a las 19, se rezará la novena a la Santísima Virgen; el 15 habrá misa a las 11, y el sábado a la tarde se proyectará la película "Nuestra Señora de Fátima".

Los docentes provinciales realizarán paros el 19 y 20

Un paro por 48 horas, dispuso el S.U.T.E. en el plenario efectuado ayer. La medida fue adoptada cerca de las 22.30, luego de una sucesión de votaciones. La primera de ella estuvo encaminada a establecer si las medidas de fuerza se aplicaban con o sin emplazamiento al gobierno. Triunfó este último temperamento. Luego se votó por la aplicación o no de medidas de fuerza, logrando mayoría la primera postura.

En seguida se resolvió, por simple mayoría, un paro por más de 24 horas. De igual manera se dispuso que la medida de fuerza se aplicara en forma alternada.

Finalmente se votó por la aplicación de un paro por 24 ó 72 horas, obteniendo mayoría el de dos días.

En consecuencia y de acuerdo con una propuesta formulada en ese sentido, el paro de actividad del magisterio provincial se efectuará los días 19 y 20 de este mes. Posteriormente se aprobó la realización de un plenario el día 27, para evaluar los resultados del paro.

Cerca de las 23, el plenario comenzó a debatir las motivaciones de la medida de fuerza resuelta, para lo cual estaban anotados varios oradores.

El plenario

La sesión plenaria se inició a las 15.40, con la presencia de 347 delegados en representación de 202 escuelas de la provincia. Comenzó con un informe de la comisión directiva del SUTE, que analizó en principio aspectos de organización interna y funcionamiento del plenario; un amplio panorama sobre el desarrollo del confederal de CTERA y las medidas que allí se adoptaron con las fundamentación del caso y las gestiones locales.

Trámites en la provincia

Sobre las gestiones realizadas ante el Ejecutivo provincial, la comisión confirmó que "no se concretó la entrevista con el interventor federal" y señaló que se realizó entrevista con la CGT, entidad que ha solicitado un memorial sobre las peticiones del magisterio, que se está confeccionando a efectos de apoyar su acción.

En el aspecto previsional, se indicó que el gobierno les ha cursado una invitación para una reunión conjunta con los miembros de la comisión que trabajan en este sentido, para el 19 a las 18, oportunidad en que se revisará el régimen jubilatorio.

Enseñanza Media

Sobre el anteproyecto de titularidad para la enseñanza media se relató el proceso que ha seguido. "Los docentes que se encontraban en esta situación de inestabilidad —manifestaron— hicieron un pedido de titularización que fue elevado al gobierno, quien a su vez lo hizo llegar a la Junta de Calificación de Enseñanza Media. Este proyecto data de mayo de 1974. Se manifestó después que el 6 de agosto el ministro Olguín les entregó un nuevo anteproyecto que fue evaluado por los profesores el sábado pasado y no coincidieron en 2 artículos, por lo que elevaron otro anteproyecto con las modificaciones que estimaban convenientes. Las discrepancias son —agregaron— que el proyecto oficial no incluye a preceptores y jefe de preceptores, sin razones valederas; y la situación de los cargos directivos.

El gobierno entiende que los docentes en esos cargos necesitan preparación previa y para ello proponían un curso y un concurso abierto a todos. Se consideró —por otra parte de los profesores— que el curso era lo correcto pero otorgándoseles prioridad a los profesores que han estado ejerciendo estas funciones.

Para el curso —se sostiene gremialmente— se debería nombrar una comisión mixta, con participación del SUTE. El nombramiento será para los que están a cargo de funciones directivas hasta el 31 de diciembre de 1974.

Este nuevo anteproyecto fue elevado y el ministro, a las 12 de ayer, respondió que compartía el criterio y citó para el lunes a las 10, oportunidad en que se redactará el anteproyecto definitivo que contempla las objeciones gremiales, para elevarlo ese mismo día a la firma del interventor.

También se hizo conocer que se constituyó la comisión para clasificar escuelas por zonas y para el 21 del corriente quedaría solucionado el problema.

Clasificación de escuelas

La representante gremial en la comisión que elabora la clasificación de escuelas primarias por zonas, informó que aún no se ha entregado el trabajo porque es necesario visitar algunas escuelas que presentan muchos inconvenientes. Entiende que esta comisión no puede fracasar y debe resolver con justicia. Por tal motivo pidió más tiempo para seguir trabajando que el dispuesto por el plenario anterior que vence el 22 del corriente, y que concluiría en la primera semana de setiembre.

Esta moción —como lo establecen los estatutos— fue votada de inmediato y se concedió el plazo. Luego el problema se replanteó y se sometió a reconsideración, debido a que algunos asambleístas consideraron que el tiempo era suficiente, ya que para el trabajo se habían elevado las encuestas con carácter de declaración jurada. La representante gremial aclaró que algunas de las encuestas no llegaron en la forma correcta y que para hacer justicia era necesario este tipo de visitas. El pedido de reconsideración no obtuvo los dos tercios de los votos, por lo que quedó concedido el plazo a la comisión de clasificación.

Programa de visitas

Se anunció que la comisión para clasificación de escuelas ha preparado el siguiente programa de visitas: el 18 de este mes, en Las Heras, escuela Juan Gregorio de Las Heras, a las 9; Lavalle, "Juan Galo Lavalle", a las 13. El 19, en escuela "Urquiza", de Maipú a las 8,30; y en la "Guillermo Rawson" de Godoy Cruz, a las 11; el 20, escuela "General San Martín, de San Martín, a las 14,30 y en la "Saturnino Torres" de Luján, a las 10; el 21, en escuela "Patricias Mendocinas", de Capital a las 8,30; en la "Guillermo Cano" de Guaymallén, a las 16; el 22, en la Vicente López de Tunuyán, a las 16; el 25, en la escuela Rodolfo Iselín de San Rafael, a las 13,30; el 26, en la "Rufino Ortega" de Malargüe, a las 11.30 y el 27, en la Cruz de los María de Alvear, a las

Escala salarial

Se ofreció después a través de comisión directiva, amplio informe sobre la aplicación del aumento del 100% para los docentes, sobre los sueldos del mes de mayo de este año. Luego de largos debates y numerosas cuentas, se llegó entre varias conclusiones para los distintos niveles de primarios, secundarios y terciarios, a la siguiente: un maestro común que recién se inicia percibirá $ 9.601,94; con 2 años de antigüedad, 6.308,82; con 5, $ 7.010,16; a los 10, $ 7.711,77; a los 16, $ 8.413,09; a los 20, $ 9.347,36; a los 25, $ 10.283. A ello se agregan otras bonificaciones docentes y sobre ello deben hacerse los descuentos.

El debate

Se registró a continuación amplio debate, tras haberse aprobado el informe de comisión, sobre la acción a seguir. A las 19.45 se cerró la lista de oradores y comenzó la votación de las mociones, que dio lugar a nuevas deliberaciones.

En principio se votaron para abrir un paréntesis hasta el 1º de setiembre y continuar con las medidas de CTERA, que obtuvo 98 votos y acción gremial desde la fecha de ayer hasta el 10 de setiembre, que obtuvo 230.

La segunda votación fue sobre si se aplicaban directamente medidas de fuerza, con plazo previo. La primera obtuvo 176 y la segunda 146. Ninguna de las dos reunió los dos tercios que se requieren para disponer medidas de fuerza, por lo que se reabrió el debate y por comisión se aconsejó la debida fundamentación de proposiciones.

Fundamentos de la medida de fuerza

A las 23.05 finalizó el plenario, tras un amplio debate en que se puntualizaron numerosos reclamos. Se sostuvo que es necesario que la opinión pública y las organizaciones obreras conozcan que hace mucho tiempo que el magisterio, a través de su organización gremial, envió al Poder Ejecutivo un proyecto de comunidad organizada partiendo de la escuela, que implica el compromiso cierto del sector de educadores para su implementación y organización. Se sostuvo que la iniciativa fue votada en plenario, es decir que no fue el compromiso de la conducción gremial solamente, sino por todos los maestros de la Provincia.

Se señaló, asimismo, que el gremio ha contribuido con la redacción de un proyecto de ley de educación que no fue tomada en cuenta, pero que tampoco el gobierno ha sido capaz de elaborar otra ley que la suplante.

En cuanto a las motivaciones de las medidas de fuerza se sintetizaron así:

1) Instrumentación por parte del gobierno de la Intervención Federal de los $ 6.345, que ya ha sido aprobado por la Nación.

2) Concreción de la titularidad para docentes secundarios.

3) Redacción y aprobación del decreto ley al que el gobierno provincial se ha comprometido, que contempla la jubilación del maestro a los 25 años de servicio sin límite de edad con el 82 por ciento móvil.

4) Solución y definición sobre las partidas de limpieza.

5) Fijación de sueldo para el personal de celadores.

6) Que se efectivicen los traslados y concursos.

Se formularon posteriormente otras observaciones tales como que el ministro de Educación "está jugando con promesas incumplidas", añadido que el gobierno "debe realizar el ministerio, que actualmente es inoperante, y que no lo sabe organizar, que vuelva a la Constitución provincial y a la Dirección general de Escuelas."

Llega hoy una delegación japonesa

En la fecha, aproximadamente a las 8.45, arribará al aeropuerto internacional Plumerillo, una misión del Japón.

Se trata de dos funcionarios de la embajada nipona, que vienen acompañados por representantes de Yacimientos Petrolíferos Fiscales.

Serán recibidos por el director del proyecto del Polo Petroquímico Industrial Petronor, ingeniero Eloy Salinas y funcionarios de esa dependencia, quienes acompañarán a la delegación en una recorrida por la planta industrial.

Posteriormente, se realizará una reunión para analizar la posibilidad de instalar una planta de polipropileno en aquel complejo, situado en las inmediaciones de la destilería de YPF en Luján de Cuyo.

Llegará el lunes Corvalán Nanclares

Por intermedio de la Dirección de Difusión de la Provincia se informó que el [illegible] las 10 arribará a Mendoza el ministro de Justicia de la Nación, doctor Ernesto Corvalán Nanclares.

EL CLUB DE LA ALTA PERFORMANCE INFORMA:

ALBERTO A. QUIROGA

ganó con

TORINO

Y LLEVARA COMO ACOMPAÑANTE A EDUARDO COPELLO.

Alberto Antonio Quiroga, santafesino, fue uno de los entusiastas participantes de las reuniones del Club de la Alta Performance.

Vió los audiovisuales y películas, escuchó las charlas de Eduardo Copello y lo acompañó en sus demostraciones de manejo.

Como todos los socios del Club, también participó del primer sorteo.

Ganó.

El premio, un viaje a Europa acompañado de Eduardo Copello para presenciar el Gran Premio de Italia (Monza), permitirá a Alberto Antonio Quiroga conocer el automovilismo grande desde adentro. En la febril actividad de los boxes. En la apasionada charla de los pilotos...

Vivirá la Alta Performance en su más sofisticada dimensión.

Felicitaciones y buen viaje!

Coupé TORINO

Club de la alta performance

Dio una declaración el Partido Demócrata sobre la situación actual

Directivos del Partido Demócrata dieron a conocer una declaración, algunos de cuyos párrafos reseñamos a continuación.

"La situación de nuestro país es tan grave, como que nunca ha llegado a padecer más profundos, numerosos y asfixiantes problemas. Sólo el desconcierto y la desorientación a que han llevado los fracasos y la ilusión de soluciones mesiánicas, evitan, transitoriamente, que el desorden en las calles sea la respuesta a la ineficacia del gobierno y a toda la engañosa telaraña de sus problemas".

"Sabíamos, desde el principio, que las esperanzas, las ilusiones y las expectativas creadas para conseguir los votos, en base a planes demagógicos y a promesas falaces, tenían que llevar inexorablemente, a la emboscada en que nos hallamos, con una colectividad desconcertada y con un gobierno desconceptuado y vacío de soluciones para encarar los problemas creados, cuando aseguró que, como resultado de su gestión, todos gozaríamos sin esfuerzos ni sacrificios de un nuevo y tangible paraíso terrenal".

"Es así, como ahora palpamos los resultados de los graves errores, propios del afán de repetir procedimientos y soluciones antes fracasadas y de la improvisación, tanto en los actos de gobierno como en la elección de equipos sin antecedentes o con impresentables procedencias".

"Sin embargo, todo se quiere justificar apelando al fácil expediente de acusar a presiones o a factores externos, y especialmente ahora, a ciertos personajes instalados desde la iniciación del gobierno en funciones claves y que eran como su propio motor, en cuanto contaban con la predilección y apoyo de los primeros mandatarios, como que ya formaban parte del equipo que perturba a la República, desde los tiempos en que accionaban desde Puerta de Hierro".

Indican que "actitudes complacientes" han "constituido un nuevo fracaso, porque la institucionalización es sólo aparente y formal desde que se quebró, en sus esencias republicanas, cuando se postuló y luego se eligió como vicepresidente a la esposa del presidente; cuando asistimos al vacío de poder, que remplazó al poder paternalista y carismático, siempre con escasas virtudes democráticas; cuando se conprobó la ausencia de calidades y de idoneidad de gran parte de los elegidos para el gobierno del país y de las provincias y, rotundamente, porque el sistema dominante carece de organización partidista, con ese mínimo de garantías para el dictado de sus objetivos, como para la elección de sus autoridades y candidatos, falencia reconocida ahora por sus propios dirigentes y afiliados, que disminuye y degrada la cultura cívica del país".

Instan luego al gobierno a presentar "el conocimiento pleno, total y absoluto de la realidad que el pueblo no conoce en toda su magnitud debido al aparato publicitario montado y al monopolio y control casi total de la información interna y externa por parte del gobierno", y agregan que "invitamos al gobierno para que inicie el diálogo con la verdad y que produzca de inmediato las condiciones institucionales capaces de crear seguridad, confianza, paz y convivencia, es decir que empiece por los aspectos morales y de la conducta que están por encima y son previos a las cuestiones típicamente materialistas y a los intereses individuales y de grupo".

Jubilaciones

Banco Hipotecario Nacional. — Directivos de este banco informaron que el lunes, de 17 a 19, se pagará los haberes de los jubilados y pensionados de la ex caja de ferroviarios y servicios públicos. Quienes no concurran ese día, podrán hacerlo luego, hasta el 25, de 8 a 11.

Los topes de la Caja de Jubilaciones

Fijáronse los montos mínimos y máximos de las prestaciones a cargo de la Caja de Jubilaciones y Pensiones de la Provincia.

El decreto Nº 1477 de la Intervención Federal, determina que esos topes rigen desde el 1º de junio pasado, de acuerdo al siguiente detalle: el haber jubilatorio mínimo se calculará en base al 82 % de la asignación de la clase —01— sueldo mínimo y parte proporcional de sueldo anual complementario del escalafón, decreto-ley 561/73, con exclusión de los adicionales particulares y suplementos previstos en los artículos 73 y 74 de ese escalafón.

En cuanto al haber jubilatorio máximo, será el que corrsponde a la jubilación ordinaria del cargo de ministro de la Suprema Corte de Justicia, con 30 años computables a los fines del pago del adicional por antigüedad. El haber mínimo y máximo de las pensiones será fijado con el 65 % de los topes mínimos y máximos, respectivamente, establecidos para las jubilaciones.

Además, se fija a partir del 1º de marzo y hasta el 31 de mayo del corriente año, en $ 1.930 y $ 1.450, respectivamente, los montos mínimos por jubilaciones y pensiones que otorga dicha caja.

Donan terreno en Rivadavia para viviendas

La Dirección de Difusión informó que Bodegas y Viñedos Gargantini ha donado un terreno al Instituto Provincial de la Vivienda, ubicado en el distrito Los Campamentos, departamento Rivadavia, con una superficie de 14 hectáreas.

Con tal motivo —dice— se suscribirá un convenio entre SOEVA, Instituto de la Vivienda y Bodegas Gargantini, para la construcción de unidades habitacionales, destinadas al personal afiliado a aquella entidad gremial.

Personalidad de Cafiero a través de sus palabras como interventor en Mendoza

Con motivo de la designación del doctor Antonio Francisco Cafiero como ministro de Economía de la Nación, LOS ANDES realizó un análisis de sus principales declaraciones durante el período en que estuvo al frente de la Intervención Federal en Mendoza, a fin de reunir las más significativas y definitorias ideas de su pensamiento propuestas en política y en economía.

Diálogo con todos los sectores

El 18 de agosto de 1974, al asumir la Intervención Federal en Mendoza, el doctor Antonio F. Cafiero, se presentaba: "Traigo en mi bagaje solamente una intensa vocación de servicio, atestiguada por una larga militancia bajo las banderas que el teniente general erigió". Y agregaba: "Estamos insertos en un tiempo histórico lleno de desafíos pero grávido de promesas. El tiempo de la reconstrucción nacional. La hora de la liberación nacional, social y humana". Al anunciar los propósitos básicos de su gestión enumeraba: "Restaurar la fe en los destinos de la Provincia, desarrollar su economía y socializar sus frutos haciendo vivir en plenitud la justicia social".

Puntualizó luego: "Esta convocatoria no reconoce franteras políticas ni generacionales. Aun en las legítimas discrepancias, ejercidas dentro de la ley, los jóvenes y quienes no lo son, los hombres y las mujeres, los trabajadores y los empresarios, los políticos, los profesionales, los universitarios, todos están llamados a participar en la empresa común". Finalmente exhortó, dirigiéndose a "mis compañeros peronistas: a deponer toda bandería, todo interés de sector, grupo o tendencia que atente contra la unidad del Movimiento Justicialista. Sólo así el peronismo asumirá su papel histórico y se constituirá en la herramienta fundamental de la tarea de reconstrucción en la que dejamos empeñados nuestro honor y nuestro esfuerzo".

El mismo día, durante su primera reunión con la prensa local, el doctor Cafiero afirmaba que impulsaría "el diálogo con todos los sectores del peronismo, sin exclusión alguna" y definía como tarea prioritaria para su gestión "la racionalización de las finanzas públicas, tarea a la que me abocaré de inmediato con mis colaboradores".

El 23 de agosto, el mandatario regresaba de la Capital Federal, con una serie de medidas ya gestionadas en materia de vitivinicultura. Se debatía la ley de prorrateo y Cafiero había propiciado una política de concertación entre los sectores productivos e industriales y las provincias vitivinícolas.

Nivel de las reservas

Pero además había analizado otros problemas de nivel nacional, como el estado de la balanza de pagos. Al respecto dio una opinión precisa: "La liberación también se logra manteniendo un nivel de reservas que le permita al país afrontar sin ningún tipo de problemas externos todas las cuestiones que se derivan de su posición relativa en el mercado mundial".

El 7 de setiembre, se publicaron declaraciones efectuadas por el doctor Cafiero durante una conferencia de prensa especialmente referida al problema de la vitivinicultura. Uno de los tramos de la conversación, dio cuenta del pensamiento global del funcionario respecto de esta industria y del quehacer productivo y económico del país en general: "Nosotros tenemos una fe muy profunda en los destinos de la industria vitivinícola, en especial de la mendocina. Pero no queremos una industria que subsista al calor exclusivo de medidas oficiales, sino una industria con capacidad en cuanto a cantidad y en cuanto a calidad de producción. este es un rasgo moderno de la Argentina que nosotros queremos incorporar pensando en los patrones permitidos que significaban la producción al mercado interno a cualquier costo y a cualquier calidad. Esto no puede ser. Debemos producir con la mirada puesta no solo en el mercado interno sino también en el mercado internacional. La ruptura de las fronteras ideológicas, la conquista de mercados que hasta ayer estaban vedados a la producción tradicional de la Argentina; la incorporación virtual de un mercado potencial de mas de 3.000 millones de personas, como son los países del área socialista y otras regiones del mundo; la necesidad imperiosa (que se está logrando) de romper uno de los cuellos de estrangulamiento con que ha tropezado el desarrollo armónico, que era su sector externo, por la vía del aumento de las exportaciones debe encontrar eco en la producción nacional".

En este punto precisó respecto de la actividad madre de Mendoza: "Esto nos obliga a tomar nuestros recaudos para dotar a toda la industria vitivinícola de una infraestructura física, técnica y promocional para alcanzar este objetivo. Yo no dudo en eso de la capacidad empresaria de los hombres que tienen a su cargo el quehacer concreto. El gobierno lo que hará es aportar su parte. Lo demás lo espera de la actividad privada".

Un desarrollo integrado

El 14 de setiembre, Cafiero presidió la inauguración de obras del Barrio Jardín Norte en Mendoza. Durante los actos pronunció un discurso en que explicitó su pensamiento respecto del concepto de desarrollo de la comunidad y de los fines para la política económica: "Se habla de combatir el imperialismo, y nadie más antiimperialista que este gobierno porque no se trata de combatir las dependencias que nos atan a intereses foráneos, sino liberar al pueblo del imperialismo del hambre, del analfabetismo, de la falta de vivienda adecuada, de educación, de agua potable, de servicios cloacales, de recreación, de elementos que permitan elevar al hombre a su misión trascendente, para gozar de los beneficios de la cultura". Y agregó: "Nosotros no creemos en los modelos eficientistas, que nos hablan de cifras de producto bruto nacional o de más bienes materiales; nosotros creemos en la filosofía del desarrollo integrado. Para nosotros es tan importante una obra de infraestructura económica, como puede ser una central energética o una obra de infraestructura social como puede ser la construcción de un barrio. Porque si analizamos con profundidad lo que ha pasado en el país es estos últimos 18 años, apreciaremos que efectivamente pueden haberse desarrollado algunas industrias que los economistas llamamos dinámicas, como la industria del automóvil o la del plástico, pero nos hemos quedado extraordinariamente rezagados en aquellas industrias que hacen al bien vivir de la gente, en la educación, en la vivienda, en la salud, en la cultura".

La firma de un convenio entre su gobierno y el organismo nacional denominado Corporación para el Desarrollo de la Pequeña y Mediana Industria, concretada en una ceremonia el 26 de setiembre, dio oportunidad al doctor Cafiero para exponer su pensamiento respecto de la evolución del empresariado nacional: "Hay una antinomia entre el desarrollo exagerado de ciertas zonas y el atraso de otras y una inarmónica evolución del empresariado argentino, que marca puntos de contraste. Hay que recordar que el sector más emprendedor —el extranjero— se desarrolla mucho más rápidamente que el argentino. El gobierno se ha propuesto corregir estos dualismos porque aspira a instaurar un modelo de desarrollo armónico e integrado. Y también corregir el dualismo empresario. Quiere hacer crecer y vigorizar la pequeña y mediasa empresa, porque la considera no sólo un factor de cohesión social y económico, sino que sabe que allí se albergan las mejores energías de los empresarios argentinos"

En ocasión de una visita a San Rafael realizada el 23 de octubre, abordó el tema de las regalías que por la producción petrolera corresponden a la provincia: "Con motivo de la difusión de la ley de Hidrocarburos, la provincia de Mendoza va a tomar la iniciativa para que se contemple mucho más equitativamente de lo que viene siendo hasta el presente el problema de las regalías petroleras".

El fin social de la empresa

El 29 de noviembre del año pasado, Cafiero daba su concepción de la empresa y el papel que debe jugar, durante una cena celebratoria realizada por la Unión Comercial e Industrial: "Ya el empresario es una fuente social del cambio. Es agente del cambio social. Ya la empresa ha dejado de ser la isla donde se debaten costos y precios, volúmenes a producir y utilidades a obtener, sino que también se juega el destino de la comunidad en que esa empresa se alberga. Tampoco concebimos la propiedad privada de los medios de producción sin el aditamento de una función social, que le es inherente y que resume y de alguna manera resuelve la contradicción ideológica del 'quid' de nuestros tiempos. Qué queda de las tesis dialécticas que abogan por la socialización de los medios de producción cuando nosotros afirmamos que más que la socialización de los medios lo que interesa es la socialización y los fines. Y que si la empresa cumple un fin social poco importa si es detentada por el poder del Estado, si es detentada por la iniciativa privada o por el capital privado".

Soda solvay

El 27 de enero de 1975, durante una visita que le efectuó una misión alemana para el proyecto "Solvay" en Malargüe, Cafiero opinó: "La planta de soda solvay es un proyecto que la provincia está dispuesta a apoyar hasta sus últimas consecuencias". Señaló que al existir por lo menos dos proyectos, la decisión final sería responsabilidad del gobierno nacional "pero es mi convencimiento que por las especiales condiciones de Malargüe, sus características de zona subdesarrollada y por las posibilidades de exportación, el gobierno nacional dará bandera verde para que la obra se haga en Mendoza". Ubicó a ese proyecto como una de las tres prioridades fundamentales para la provincia: las otras dos, según afirmó, son el Parque Petroquímico y la minería.

En el tema constitucional, el funcionario emitió opiniones también definitorias. El 6 de febrero de este año, durante una ceremonia en la Dirección de Asistencia a la Ancianidad e Invalidez, afirmó: "Hubo una vez en este país una Constitución votada por el pueblo, que, entre otras cosas, fijaba los derechos de la ancianidad. Fue abolida por decreto, aunque no hay decretos que puedan negar los derechos del pueblo".

El problema de la violencia, estuvo presente en un discurso pronunciado por Cafiero al visitar Maipú, el 21 de abril: "La paz y la tranquilidad que ama nuestro pueblo es a veces dañada por grupos minúsculos que tratan de romperla. Pero esa paz vive en el hombre argentino, porque nada hay en nuestra tierra que sea fratricida. La liberación y la reconstrucción no son frases grandilocuentes para quienes saben que ellas se forjan todos los días. Los justicialistas tienen conceptos claros de la patria que desean".

El desarrollo del interior

El 22 de abril, el entonces interventor manifestaba durante un acto relacionado con las obras en el Parque Petroquímico: "Es muy clara la política del gobierno en materia de redistribución de ingresos a nivel social y a nivel geográfico, y las leyes dictadas al respecto tienden a descentralizar la actual fisonomía productora nacional sobre todo en la industria. Hoy, por ejemplo, se impulsa a la actividad privada a invertir en el interior y el Banco Nacional de Desarrollo trabaja sobre todo con proyectos del interior". Más adelante señaló respecto de nuestra provincia: "En síntesis estamos en los umbrales de la diversificación económica porque no queremos una provincia con monocultivo. No tengo dudas de que Mendoza puede constituir muy bien un polo de desarrollo en el país porque tiene para ello todas las condiciones y posibilidades tanto naturales como humanas".

Gobierno y oposición

El 13 de mayo, cuatro días después de haber dejado su cargo, el doctor Cafiero visitó LOS ANDES y en un extenso diálogo con los directivos de esta casa, dijo: "Nos preocupó siempre mantener un diálogo cordial con la oposición y creemos haber cumplido una importante etapa de pacificación, nos vamos con la satisfacción de que en Mendoza no se hayan producido derramamientos de sangre ni actos de violencia como los que se registraron en otros sitios. La colaboración de la oposición es un hecho que debe ser tenido en cuenta por cualquier gobierno".

Un escena de la representación de "Jettatore", en el teatro Independencia.

Prosiguen hoy los actos del aniversario de la UNC

En el Teatro Independencia se puso en escena la obra de Gregorio de Laferrere titulada "Jettatore", a cargo del elenco del teatro Universitario de la U.N.C.

Con esa representación, dirigida por Benito Talfiti, dieron comienzo los actos conmemorativos del 36º aniversario de la creación de la Universidad Nacional de Cuyo.

Los actos centrales

El festejo de la Universidad proseguirá esta noche, con una función de ópera que se ofrecerá desde las 21.30, también en el Teatro Independencia. El espectáculo estará a cargo de la Orquesta Sinfónica de la UNC, y solistas del Teatro Colón de Buenos Aires. El acceso será libre.

Los actos centrales se realizarán mañana, desde las 11 y tendrán lugar en el aula magna de la Facultad de Ciencias Económicas. El programa se iniciará con una misa en memoria de personal y alumnos de la Universidad fallecidos, Himno Nacional, actuación del Coro de Cámara de la Escuela Superior de Música, lectura de la resolución Nº 1583/75 por la que se otorgan medallas al personal que ha cumplido 25 años de servicio y entrega de esas distinciones. A continuación hablarán el rector interventor, profesor Otto H. Burgos y un representante del personal docente y no docente que recibe el homenaje. Por último el Coro de Cámara interpretará el Himno de la Universidad.

Entidades de bien público

Rotary Club Godoy Cruz Oeste. — Con motivo de la celebración de la Asunción de la Virgen, no se efectuará hoy la habitual reunión cena de los socios de la entidad.

Rotary Club Las Heras. — Hoy, a las 16.30, en la residencia de la presidenta de la Rueda Interna Femenina, señora Olga Soria de Maldonado, ubicada en calle Lisandro Moyano 837 Las Heras, la entidad llevará a cabo su habitual té benéfico mensual.

OFERTAS

HOY y MAÑANA UNICAMENTE

MEDIAS

CAN-CAN para jovencitas, talle chico únicamente a ..... $ 17,90
CAN-CAN para bien vestir, malla lisa, colores de última moda, talles 0 al 4 a ..... $ 49,90
CAN-CAN punto fijo elastizada, primera selección, colores de moda, talles: 0 al 4, a ..... $ 59,00
CAN-CAN punto fijo, especial para gorditas. Talle 5 a ..... $ 64,90
MEDIAS ¾ de cashmilon, surtido de colores, a ..... $ 69,90

LENCERIA

CAMISETAS de algodón, tejido morley, manga larga. Talles: 4, 5 y 6 a pesos 129,—; talles: 7 y 8 a ..... $ 169,00
BOMBACHAS de rayón, sin elástico en la pierna, talles: 4 al 6 a $ 34,90; del 7 al 9 a ..... $ 45,00
FINO CORPIÑO de encaje y licra; talles: 80 al 90 a ..... $ 99,00

SEDERIA Montemar
Donde se viste la moda...
SAN MARTIN 1236 - MZA
15 8 F 83758 15 8

DGI recuerda

Hasta el 25 de agosto Ud. puede presentar sus declaraciones juradas del Impuesto a las Ganancias

PRESENTACION DE DECLARACIONES JURADAS:
La Dirección General Impositiva le recuerda que hasta el lunes 25 de agosto se considerarán como presentadas en término sus declaraciones juradas del Impuesto a las Ganancias por el año 1974.

SOLICITUD DE PRORROGAS:
Si Ud. solicita un plan de pago en cuotas, deberá tener en cuenta que existen dos alternativas:
- Prórrogas de carácter general: el cómputo de intereses deberá efectuarlo desde el 31/7/75, fecha que también deberá considerar para determinar el vencimiento de la 1ª cuota.
- Prórrogas de carácter excepcional: deberá seguir igual temperamento para el cálculo de los intereses; con respecto al pago de la 1ª cuota, ésta se considerará abonada en término, si se efectúa hasta el 25/8/75 inclusive.

FISCALIZACION DE LAS PRESENTACIONES:
Verifique cuidadosamente los datos, cifras y cálculos de su declaración jurada, pues tanto estos, como los conceptos a que responden, son sometidos a una exhaustiva fiscalización interna.

SECRETARIA DE ESTADO DE HACIENDA / MINISTERIO DE ECONOMIA

DGI/Telam

Cultos de la Asunción de la Virgen de Lunlunta

Se realizarán en Lunlunta, Maipú, los actos centrales dispuestos con motivo del Día de la Asunción de la Santísima Virgen. En la iglesia de esa localidad habrá misas durante la mañana y a las 12, el arzobispo de Mendoza, monseñor Olimpo Santiago Maresma, impartirá el sacramento de la confirmación a quienes están en condiciones de recibirlo.

A partir de las 16 habrá una procesión y finalmente, se oficiará una misa con lo que concluirán, en ese templo, los cultos preparados.

Monseñor Maresma anunció que en los restantes templos del Gran Mendoza sólo se realizarán los cultos correspondientes a un día de precepto. No se han preparado otros actos dado el carácter de día laboral que se ha declarado a la fecha.

AVISOS FUNEBRES

SEPELIOS

✝

ENRIQUETA BRAMUCCI VDA. DE GRILLI
Q.E.P.D.
Falleció el 13-VIII-1975.
C.A.S.R. y B.P.

Sus hijos: Alfredo, María, Emma, Ercilia, Amadeo Alberto, Victorio, Matilde y Luisa; hijos políticos: Humberto Ferro, Domingo Decimo, Antonio Ventura, Hugo Garafini, Rafael Maza, Eduardo Siminonato, Filomena Labini, Emma Maurino y María Antonia Spinello; primos, nietos, bisnietos y demás familiares participan su fallecimiento e invitan al sepelio de sus restos hoy, a las 10.30 hs., al cementerio de El Moyano, de Junín. Casa mortuoria: calle La Costa s|n., Junín. Servicio: Cochería Alarcon, Junín.
15|8|F|82078|15|8

✝ **ENRIQUETA BRAMUCCI VDA. DE GRILLI. Q.E.P.D. Falleció el 13-VIII-1975. C.A.S.R. y B.P.** Su hija: Emma Grilli de Maza; su hijo político: Rafael Maza; sus nietos: María Maza de Valli, Luis Antonio Maza y Rafael Amadeo Maza; sus nietos políticos: Roberto Valli y Beatriz Delellis; su futura nieta política Stella Pacini; sus bisnietos: Gustavo y Roxana Valli y Pablo Luis Maza participan su fallecimiento.
15|8 F|82079|15|8

✝ **ENRIQUETA BRAMUCCI VDA. DE GRILLI. Q.E.P.D. Falleció el 13-VIII-1975. C.A.S.R. y B.P.** Su hija, Ercilia Grilli; su hijo político, Domingo Decimo; sus nietos: Celina, Carlos y Ramón Decimo; su nieto político: Ricardo Balgorria; su futura nieta política: Silvia Valtolina; su bisnieto: Jorge Darío Balgorria participan con profundo dolor su fallecimiento e invitan al sepelio de sus restos.
15|8 F|82079|15|8

✝ **ENRIQUETA BRAMUCCI VDA. DE GRILLI. Q.E.P.D. Falleció el 13-VIII-1975. C.A.S.R. y B.P.** Su hijo: Victorio Grilli; su hija política María Antonia Spinello de Grilli; sus nietos: Yolanda Josefa y Luis Roberto Grilli; su nieto político: Armando Garnero; sus consuegros: Francisco Spinello y Adelina Marinacci de Spinello participan con dolor su fallecimiento e invitan al sepelio de sus restos.
15|8 F|82079|15|8

✝ **ENRIQUETA BRAMUCCI VDA. DE GRILLI. Q.E.P.D. Falleció el 13-VIII-1975. C.A.S.R. y B.P.** Sus nietos: Lidia, Zulema, Luis y Orlando Grilli; sus nietos políticos: Alejandro Guille, Carlos Escudero, Noemí Guerrero y María Giagnoni participan con profundo dolor su fallecimien o.
15|8 F|82079|15|8

✝ **ENRIQUETA BRAMUCCI VDA. DE GRILLI. Q.E.P.D. Falleció el 13-VIII-1975. C.A.S.R. y B.P.** Sus nietos: Oscar Ricardo Balgorria y Celina Decimo de Balgorria; sus bisnietos: Jorge Arnaldo y Darío Javier Balgorria participan con profundo dolor su fallecimiento e invitan al sepelio de sus restos.
15|8 F|82079|15|8

✝ **ENRIQUETA BRAMUCCI VDA. DE GRILLI. Q.E.P.D. Falleció el 13-VIII-1975. C.A.S.R. y B.P.** Su hijo político: Humberto Ferro; sus nietos: Luis, Augusto y Ana Ferro de Gomina; Norma Renau de Ferro, Margarita Bottero de Ferro y Orlando Gomina; sus bisnietos: José Luis, Roxana, Graciela y Fabián Eduardo Ferro participan con pesar su fallecimiento e invitan al sepelio de sus restos.
15|8|82070|15|8

✝ **ENRIQUETA BRAMUCCI VDA. DE GRILLI. Q.E.P.D. Falleció el 13-VIII-1975. C.A.S.R. y B.P.** Pedro Garnero y Flia., participan con profundo pesar el fallecimiento de la madre de sus consuegros Victorio y María e invitan al sepelio de sus restos.
15|8|F|82070|15|8

✝ **ENRIQUETA BRAMUCCI VDA. DE GRILLI. Q.E.P.D. Falleció el 13-VIII-1975. C.A.S.R. y B.P.** Familias de: Américo Lucero, Antonio Maíz, María de Reinchisi y Emilio Morón participan con profundo dolor el fallecimiento de la madre de sus vecinos y amigos Victorio y Alberto Grilli.
15|8 F|82079|15|8

✝ **ENRIQUETA BRAMUCCI VDA. DE GRILLI. Q.E.P.D. Falleció el 13-VIII-1975. C.A.S.R. y B.P.** Francisco Maza y Flia., Dr. Saúl Rinamonti y Sra., y Dr. Guillermo Olivella y Sra., participan el fallecimiento de la madre política de su hermano y tío, respectivamente.
15|8 F|82079|15|8

✝ **ENRIQUETA BRAMUCCI VDA. DE GRILLI. Q.E.P.D. Falleció el 13-VIII-1975. C.A.S.R. y B.P.** Domingo Belardinelli y Flia., participan su fallecimiento e invitan a acompañar sus restos.
15|8 F|82079|15|8

✝ **ENRIQUETA BRAMUCCI VDA. DE GRILLI. Q.E.P.D. Falleció el 13-VIII-1975. C.A.S.R. y B.P.** Humberto Ciafrelli y Flia., y Antonio Ciafrelli y Flia., participan el fallecimiento de su dilecta amiga e invitan al sepelio de sus restos.
15|8 F|82079|15|8

✝ **ENRIQUETA BRAMUCCI VDA. DE GRILLI. - Q. E. P. D. -** Flias., de Carmelo Maurino, Santiago Maurino, Antonio Hernández, Manuel Giordano y Jorge Garnero participan con profundo dolor su fallecimiento e invitan al sepelio de sus restos.
15|8|82070|15|8

✝ **ENRIQUETA BRAMUCCI VDA. DE GRILLI. Q.E.P.D. Falleció el 13-VIII-1975. C.A.S.R. y B.P.** Nicolás Herrera e hijos: Isabel Morón Vda. de Squadrito y Flia., Ramón González y Flia., María G. de Robles y Flia., y Walter Spoggi y Flia., participan el fallecimiento de la madre política de su amigo y vecino Domingo Rafael Decimo.
15|8 F|82079|15|8

✝

JUSTO ALBERTO QUEVEDO
Q. E. P. D.
Falleció el 14-VIII-1975

Su esposa: Luisa Leonor Sáenz Foster de Quevedo; sus hijos: Nelly Emma (mayor), Carlos Alberto Quevedo; su hija política: Marta Delia de Quevedo; sus nietos, sus sobrinos y hermanos políticos, participan su fallecimiento e invitan al sepelio de sus restos hoy, a las 15, en el cementerio de la Capital. Casa de duelo, Barcala 85, Ciudad.
15|8|C|833|15|8

JUSTO ALBERTO QUEVEDO. - Q.E.P.D. - Falleció el 14-VIII-1975 - Sus sobrinos: Faustino González, Lidia Elena Ponce de González, participan su fallecimiento e invitan al sepelio de sus restos.
15|8|C|835|15|8

JUSTO ALBERTO QUEVEDO. - Q.E.P.D. - Falleció el 14-VIII-1975. - Eduardo Abraham Gonzalez y flia., participan su fallecimiento e invitan al sepelio de sus restos.
15|8|C|936|15|8

ROBERTO SOTO. - Q. E. P. D. - Falleció el 14-VIII-1975. - La desconsolada esposa: Marta Sánchez de Soto, sus hijos: Marta, Lelia, Roberto, Julio, Graciela y Mirta, hijos políticos: Sergio, Horacio, Juan y María, pri-nietos, bisnietos y demás fa-

✝ **GABINO MARTINEZ - Q.E.P.D. Falleció el 14-VIII-75** - María G. Vda. de Ocaña y Flia., Oscar R. Ocaña y Flia. y Carlos A. Ocaña y Flia., participan con profundo dolor su fallecimiento.
15|8|C|795|15|8

✝ **GABINO MARTINEZ - Q.E.P.D. Falleció el 14-VIII-75** - Vecinos de su hija María Martínez de Quitapacce; Víctor Contigliani y Flia., Nicolás Duca y Flia., participan con dolor su fallecimiento e invitan a elevar una oración por el descanso de su alma.
15|8|C|822|15|8

✝ **GABINO MARTINEZ - Q.E.P.D. Falleció el 14-VIII-1975** - Oscar Soto y Flia., Ricardo Orrego y Flia., Albany y Peña y Flia., Luis Astrudillo y Flia., Basilio Barros y Sra., Pascual Reale y Sra., Manuel Pico e hija, Francisco Fabre y Flia., Enrique Sánchez y Flia., García Marín y Flia., Juan Demonte y Flia., Farina y Flia y Felisa de Pastrán, participan con sincero pesar el fallecimiento del Sr. padre de sus vecinos Melchora Martínez de Salomón y Antonio Salomón.
15|8|C|848|15|8

✝ **GABINO MARTINEZ. - Q. E. P. D. - Falleció el 14-VIII-75.** Familias Giaccaglia, Vanelli, participan con pesar el fallecimiento de su viejo amigo e invitan al sepelio de sus restos, en el cementerio de La Dormida, Mendoza.
15|8|C|922|15|8

✝ **GAVINO MARTINEZ. - Q. E. P. D. - Falleció el 14-VIII-75** - Ruggero Quistapace y familia., participan con dolor el fallecimiento del padre político de su hermano Walter Quistapace e invitan a elevar una oración por el descanso de su alma.
15|8|C|755|15|8

✝

ANTONIO TONETTO
Q.E.P.D.
Falleció el 14-VIII-75
C.A.S.R. y B.P.

Sus hermanos: Valentín, Demetrio, Regina, Rafael, Remigio y Luis; hermanos políticos: Rosa Buccolo, Elvira Matarazzo, Concetto Buccolo, Teresa Coraglia, Yolanda Funes, Rosa Ferrer; tía, Catalina Tonetto Vda. de Bertagna; sobrinos y demás deudos, participan su fallecimiento e invitan al sepelio de sus restos, hoy a las 15.30 horas, al cementerio de Rodeo del Medio. Casa de duelo: Calle Pueyrredón s|n. Rodeo del Medio. Servicio: Cochería Timonieri, Calderón y López, Maipú.
15|8|F|82088|15|8

✝ **LUISA ZULEMA VIDELA DE QUIROGA.- Q.E.P.D.- Falleció el 14-VIII-1975. C.A.S.R. y B.P.** Su desconsolada hija: María del Carmen de Pascuali; hermanos políticos Juan Márquez, Juan Quiroga y Carmen de Videla; nietos: Juan Carlos, Italo José, Vicenta Damela, primos, sobrinos y demás deudos participan su fallecimiento e invitan al sepelio hoy, a las 11 hs., en el cementerio de Godoy Cruz. Casa mortuoria: Los Alamos 1099, Guaymallén. Servicio: Casa Flores.
15|8|C|942|15|8

✝ **ZULEMA VIDELA de QUIROGA - Q.E.P.D. - Falleció el 14-VIII-1975** - Su sobrina Amelia de Romero y Roberto E. Romero; sus sobrinas Cristina y Estela, participan con profundo dolor su fallecimiento e invitan al sepelio de sus restos.
15|8|F|82084|15|8

✝ **CARMELO DI MARIA. - Q. E. P.D. - Falleció el 14-VIII-1975.** Su hermana: Josefa Di María; sus sobrinos: Rita Pistone de Fernández (ausente), Cayetano Pistone, Juan Alberto Pistone, Hugo Armando Pistone, Santiago Pistone, Carmelo Pistone (ausente) y Rosa Pistone (ausente), Alicia Pistone de Izquierdo y Nélida Pistone de Allaca y sus respectivas familias participan con profundo dolor su fallecimiento e invitan al sepelio de sus restos.
15|8|F|82084|15|8

✝ **CARMELO DI MARIA. - Q. E. P.D. - Falleció el 14-VIII-1975.** Sus sobrinos: Celia Norma Ortega, Elena Ortega de López, Elsa Ortega de García, Rosa Ortega de Cavallero, José Manuel Ortega y Dante Alfredo Ortega; sobrinos políticos: Juan Carlos López, Hugo García, Oscar Cavallero y Olga Arreguez participan con profundo dolor su fallecimiento e invitan al sepelio de sus restos.
15|8|.F|82084|15|8

✝ **CARMELO DI MARIA. - Q. E. P.D. - Falleció el 14-VIII-1975.** Los vecinos de su hija Velia: Rolando Gómez y Flia., Manuel Clavijo y Flia., Juan Yamin y Flia., Carmelo Cumaudo y Flia., Sra. de Butera, Gabriel Fornes y Flia., Remo Pugliese y flia., Miguel Balario y Flia., Alfredo Boccolini y Sra., José Navarro y Flia., José Prieto y Flia., Sofía Gutiérrez y Flia., participan con profundo dolor su fallecimiento e invitan al sepelio de sus restos.
15|8|F|82087|15|8

✝ **CARMELO DI MARIA. - Q. E. P.D. - Falleció el 14-VIII-1975.** Segundo José Moscetta y flia., Aldo A. Moscetta y flia., y Elio Omar Arnau y flia., participan con pesar su fallecimiento e invitan al sepelio de sus restos.
15|8|F|82081|15|8

✝ **CARMELO DI MARIA. - Q. E. P.D. - Falleció el 14-VIII-1975.** Antonio José y Sra., Avelino José y Flia., Juan Carlos Carretero y Sra., y Jorge Oscar Reyero y Sra., participan con pesar el fallecimiento del padre político de sus amigos Peleriti y Díaz e invitan al sepelio de sus restos.
15|8|F|82076|15|8

✝

GABINO MARTINEZ
Q.E.P.D.
Falleció el 14-VIII-75

Sus hijas: Trinidad M. de Albornoz, Melchora M. de Salomón, América M. de Canciello, Manuela M. de Fachini, María M. de Quistapace y Concepción M. de Sánchez; sus hijos políticos: Antonio Salomón, Agustín Canciello, Alfonso Fachini, Walter Quistapace y Ernesto Sánchez; nietos, bisnietos y tataranieta y demás Fires., participan con profundo pesar su fallecimiento e invitan al sepelio de sus restos, hoy viernes, a las 15.30 horas, al cementerio de La Dormida. Casa de duelo: Calle Hipólito Yrigoyen s|n. La Dormida, Servicio: Cochería Flores, de S. Flores, San Martín.
15|8|F|82073|15|8

✝ **GABINO MARTINEZ. - Q.E. P.D. - Falleció el 14-VIII-1975.** Sus nietos: Germán, Olga, José Gabino, Nora, Zenón y Norma, Oscar y Nélida, Juan Carlos, Jorge y Charito, Lelia, Alfredo, Daniel Héctor y Tina Mirtha, Raúl, Rosalía y Alberto; sus bisnietos: Mabel y Juan, Orlando, Estela, Silvia y Beatriz, Gilda, Edgardo y Javier, Jorge y Karina, Gabriela y Horacio y Roxana; su tataranieta, María Belén; participan con pesar su fallecimiento e invitan a acompañar sus restos.
15|8|F|82075|15|8

✝ **GABINO MARTINEZ. - Q.E. P.D. - Falleció el 14-VIII-1975.** Sus nietos: Oscar y Nélida Salomón y bisnietos: Gilda, Edgardo y Javier, participan con profundo dolor su fallecimiento e invitan al sepelio de sus restos.
15|8|F|82077|15|8

✝ **GABINO MARTINEZ. - Q. E. P. D. - Falleció el 14-VIII-75.** Sus sobrinos Agustín, Victoria, Felipe, Paz y Rosa Hernández y sobrinos políticos Carlos Juan Vitale, Dora Díaz y María Pepi viuda de Hernández participan con profundo dolor su fallecimiento e invitan al sepelio de sus restos.
15|8|C|871|15|8

✝ **GABINO MARTINEZ. - Q.E. P.D. - Falleció el 14-VIII-1975.** Familias de: Acardio, Heras, Constantina H. de Sánchez y Lorenzo Heras, participan con pesar el fallecimiento de su querido tío e invitan a acompañar sus restos.
15|8|F|82075|15|8

✝ **GABINO MARTINEZ. - Q.E. P.D. - Falleció el 14-VIII-1975.** Cámara Juniors La Dormida, participa con profundo dolor el fallecimiento del abuelo de sus Juniors, Raúl y Mirta y su vicepresidente Zonal, Juan Carlos Fachini, e invita al sepelio de sus restos.
15|8|F|82082|15|8

✝ **ANGEL LACOGNATA. - Q. E. P. D. - Falleció el 14-VIII-1975.** - C. A. S. R. y B. P. - Pepita Alvarez de Manzanares e hijos, participan con profundo dolor su fallecimiento y que sus restos fueron inhumados en el día de ayer.
15|8|F|82072|15|8

✝ **ANGEL LACOGNATA. - Q. E. P. D. - Falleció el 14-VIII-1975.** - C. A. S. R. y B. P. - Garavaglia Hnos., participa con pesar su fallecimiento y que sus restos fueron inhumados ayer.
15|8|F|82072|15|8

✝ **ANGEL LACOGNATA. - Q. E. P. D. - Falleció el 14-VIII-1975.** - C. A. S. R. y B. P. - Juan Milordo y Flia., participan con profundo pesar su fallecimiento y que sus restos fueron inhumados en el día de ayer.
15|8|F|82072|15|8

✝ **ANGEL LACOGNATA. - Q. E. P. D. - Falleció el 14-VIII-1975.** - C. A. S. R. y B. P. - Banco Crédito de Cuyo S.A., participa con pesar su fallecimiento y que sus restos fueron inhumados en el día de ayer.
15|8|F|82072|15|8

✝ **ANGEL LACOGNATA. - Q. E. P. D. - Falleció el 14-VIII-1975.** - C. A. S. R. y B. P. - Personal directivo, docente y comisiones periescolares de la Esc. Nº 17, "Corrientes", participan el fallecimiento del ex miembro de la Comisión Cooperadora y activo colaborador del establecimiento y que sus restos fueron inhumados ayer.
15|8|F|82072|15|8

✝ **ANGEL LACOGNATA. - Q. E. P. D. - Falleció el 14-VIII-1975.** - C. A. S. R. y B. P. - Zambrana Hnos., participa con pesar su fallecimiento y que sus restos fueron inhumados en el día de ayer.
15|8|F|82072|15|8

✝ **ANGEL LACOGNATA. - Q. E. P. D. - Falleció el 14-VIII-1975.** - C. A. S. R. y B. P. - S.A.M.e.I. Lorenzo Guerrero Ltda., participa con gran pesar su fallecimiento y que sus restos fueron inhumados en el día de ayer.
15|8|F|82072|15|8

✝ **ANGEL LACOGNATA. - Q. E. P. D. - Falleció el 14-VIII-1975.** - C. A. S. R. y B. P. - Gustavo Conte y Sra., participan su fallecimiento y que sus restos fueron inhumados ayer en el cementerio de Buen Orden.
15|8|F|82072|15|8

✝ **ANGEL LACOGNATA. - Q. E. P. D. - Falleció el 14-VIII-1975.** - C. A. S. R. y B. P. - Mustafá Musri y Flia., participan el fallecimiento de su querido vecino y amigo y que sus restos fueron inhumados ayer en el cementerio de Buen Orden.
15|8|F|82072|15|8

✝ **ANGEL LACOGNATA. - Q. E. P. D. - Falleció el 14-VIII-1975.** - C. A. S. R. y B. P. - Manuel Esteller, Rosa F. de Esteller, Teresa A. de Esteller y Flia., participan su fallecimiento.
15|8|C|736|15|8

✝ **ANGEL LACOGNATA. - Q. E. P. D. - Falleció el 14-VIII-1975.** - C. A. S. R. y B. P. - Personal de la Empresa Barocchi y Lacognata, participa con profundo pesar el fallecimiento de uno de sus principales y ruega elevar una oración en su memoria.
15|8|F|82080|15|8

✝ **ANGEL LACOGNATA. - Q. E. P. D. - Falleció el 14-VIII-1975.** - C. A. S. R. y B. P. - Empresa Barocchi y Lacognata, participa el fallecimiento de uno de sus principales, don Angel Lacognata, y que sus restos fueron inhumados ayer.
15|8|F|82086|15|8

✝ **ANGEL LACOGNATA. - Q. E. P. D. - Falleció el 14-VIII-1975.** - C. A. S. R. y B. P. - Escribano Aldo A. Moscetta y Flia., participan con profundo pesar su fallecimiento y que sus restos fueron inhumados ayer.
15|8|F|82080|15|8

✝

MARIA TERESA MARTINO
ARIZU DE MOSSO
Q. E. P. D.
C. A. S. R. y B. P.

Su esposo: Amelio Miguel Mosso, sus hijos: Amelio y Ofelia Montero, Julio y Beatriz Brandi, Ernesto y Sarita Pérez Videla; sus nietos: Ana María, Alejandro, Osvaldo, Daniel, Mariano, María Cecilia, Julito, Ernestito, Fernandito, María Eugenia; sus hermanos: Enriqueta Arizu, Blanca Arizu de Fabre, Praxedes Garde de Arizu, Felipe Mosso y Adela Arizu de Mosso, Fermina Mosso de González, Alberto Mosso y María Ester, Julián de Mosso, Hebe Decoubtie de Mosso, Mónica Pinto de Mosso, Ulises Ronchetti, Rina Zolezzi de Mosso; sus nietos políticos: Eduardo Mortarotti, Clara Ros y Amalia Olaiz, bisnietos y su primos y demás deudos, participan su fallecimiento y que sus restos fueron inhumados ayer en el cementerio de la Capital. Habrá misa hoy a las 20 hs. en la parroquia de San Agustín, Yrigoyen 53. C. Casa Boito e Hijos.
15|8|C|942|15|8

✝ **MARIA TERESA ARIZU DE MOSSO. - Q.E.P.D. - Falleció el 14-VIII-75.** - Personal administrativo de Mosso Hnos. S.A.I.C. y A., participa con hondo pesar el fallecimiento de la esposa de su ex vicepresidente y que sus restos fueron inhumados en el cementerio de la Capital en el día de ayer.
15|8|C|859|15|8

✝ **MARIA TERESA ARIZU DE MOSSO. - Q.E.P.D. - Falleció el 14-VIII-75.** - El personal técnico y administrativo de Petersen, Thiele y Cruz S.A. Sucursal San Rafael, participa el fallecimiento de la abuela de su compañero de tareas Ing. Osvaldo Mosso y que sus restos fueron inhumados en el día de ayer.
15|8|F|83656|15|8

✝ **MARIA TERESA ARIZU DE MOSSO. - Q.E.P.D. - Falleció el 14-VIII-75.** - Petersen, Thiele y Cruz S.A., participa el fallecimiento de la abuela del ingeniero Osvaldo Mosso, colaborador y amigo de la empresa y que sus restos fueron inhumados en el día de ayer.
15|8|F|83656|15|8

✝ **MARIA TERESA ARIZU DE MOSSO. - Q.E.P.D. - Falleció el 14-VIII-75.** - El personal de Motegay S.A., participa el fallecimietno de la Sra. madre del vicepresidente de la Empresa Sr. Julio Mosso Arizu y que sus restos fueron inhumados en el día de ayer.
15|8|C|870|15|8

✝ **MARIA TERESA ARIZU DE MOSSO. - Q.E.P.D. - Falleció el 14-VIII-75.** - Guillermo G. Mosso y Flia., participan su fallecimiento y que sus restos fueron inhumados en el día de ayer.
15|8|C|85?|15|8

✝ **MARIA TERESA ARIZU DE MOSSO. - Q.E.P.D. - Falleció el 14-VIII-75.** - El Directorio de Motegay S.A., participa el fallecimiento de la madre política de su presidente Sra. Beatriz Brandi de Mosso y madre del vicepresidente Sr. Julio Mosso Arizu y que sus restos fueron inhumados en el día de ayer.
15|8|C|870|15|8

✝ **MARIA TERESA ARIZU DE MOSSO. - Q.E.P.D. - Falleció el 14-VIII-75.** - Carlos Miguel Stenidl y Flia., participan su fallecimiento y que sus restos fueron inhumados en el día de ayer.
15|8|918|15|8

✝ **MARIA TERESA ARIZU DE MOSSO. - Q. E. P. D. - Falleció el 14-VIII-75. - C.A.S.R. y B. P. -** Mosarizu S.R.L., participa con profundo pesar el fallecimiento de su socia fundadora y que sus restos fueron inhumados en el día de ayer en el cementerio de la capital.
15|8|C|942|15|8

✝ **MARIA TERESA ARIZU DE MOSSO. - Q. E. P. D. - Falleció el 14-VIII-75. - C.A.S.R. y B.P. -** Mosso Hnos S.A.I.C. y A. participa con profundo pesar el fallecimiento d su esposa de su ex vicepresidente, Sr. Emilio Miguel Mosso y madre de su director Dr. Ernesto Humberto Mosso y que sus restos fueron inhumados ayer en el cementerio de la Capital.
15|8|C|942|15|8

✝ **ROMULO SPURI. - Q. E. P. D. -** Juan Giordano, Sebastiana Spuri de Giordano y flia., participan con profundo pesar su fallecimiento y que sus restos fueron inhumados en el día de ayer en el cementerio de General San Martín (Mza.)
15|8|F|83650|15|8

✝ **ROMULO SPURI. - Q. E. P. D. - Falleció el 13-VIII-75.** - San Pedro S.A. Rural, participa el fallecimiento de su estimado amigo y que sus restos fueron inhumados ayer.
15|8|F|82069|15|8

✝ **ROMULO SPURI. - Q. E. P. D. - Falleció el 13-VIII-75.** - Bruno Talotti y Flia., participan con pesar su fallecimiento y que sus restos fueron inhumados ayer.
15|8|F|82069|15|8

✝ **Dr. MARIO BALMACEDA. - Q. E.P.D. - Falleció el 13-VIII-75.** El personal de Selsa, Senasa, Obra Social, Delegación Agrícola y Estimaciones Agropecuarias de la Secretaría de Agricultura y Ganadería de la Nación, participa con profundo pesar el fallecimiento del hermano de sus compañeros de tarea Dres. Rubén Darío y Ramón Hugo Balmaceda y que sus restos fueron inhumados ayer en el cementerio de Luján.
15|8|C|728|15|8

✝ **Dr. MARIO BALMACEDA. - Q. E.P.D. - Falleció el 13-VIII-75.** Los profesionales y personal del Centro de Salud Nº 28 Benegas, Godoy Cruz, participan con profundo dolor el fallecimiento de su compañero de tareas Dr. Mario Balmaceda.
15|8|C|772|15|8

✝ **Doctor MARIO BALMACEDA. - Q.E.P.D. - Falleció el 13-VIII-1975.** - Las Unidades Básicas políticas y femenina Nº 1 de Chacras de Coria, participan con profundo dolor el fallecimiento del destacado y prestigioso compañero justicialista.
15|8|C|913|15|8

✝ **Doctor MARIO BALMACEDA. - Q.E.P.D. Falleció el 13-VIII-75.** María Isabel Correa de Patto y familia participan con profundo dolor el fallecimiento de su gran amizo y que sus restos fueron inhumados en el cementerio de Luján.
15|8|F|82067|15|8

✝ **Dr. MARIO BALMACEDA. - Q. E.P.D. Falleció el 13-VIII-1975.** Dr. Juan Torti y Flia., participan el fallecimiento de su amigo.
15|8|C|938|15|8

✝ **Dr. MARIO BALMACEDA. - Q. E.P.D. Falleció el 13-VIII-1975.** Rotary Club San Rafael y la Rueda Esposas de Rotarios participan con pesar el fallecimiento del hermano de sus consocios Martín Balmaceda y Elba Merín de Balmaceda y que sus restos fueron inhumados en el cementerio de Luján.
15|8|F|83657|15|8

✝ **MARIA SPARTA Vda. DE MANTINEO. - Q.E.P.D. - Falleció el 13-VIII-75.** - La Asociación de Fotógrafos de Mendoza, participa del fallecimiento de la señora madre del colega y amigo Don Antonio Romeo, cuyos restos fueron sepultados en el cementerio de la Capital en el día de ayer.
15|8|C|837|15|8

✝ **NELIDA CELIA PONCE DE BRIZUELA. - Q.E.P.D. - Falleció el 11-VIII-1975.** - Jorge Perone, Vicente Dago, Oscar Girard Billaud, Cecilia Dino, Juan Carlos Céspedes, Ricardo Florenza, participan con pesar el fallecimiento de la tía de sus amigos Walter y David.
15|8|C|929|15|8

✝ **MARIA TERESA ALVAREZ HERRERO DE MONEO. - Q. E.P.D. - Falleció el 9-VIII-75.** Su esposo José C. Moneo, sus hijos José Antonio Moneo y Noemí Belaus, sus hermanos Pepita Alvarez Vda. de Manzanares, Antonio Alvarez y Pepita Prado, Matilde Alvarez y Alberto V. Cicchitti, sus sobrinos Rafael, María Eugenia, Eduardo, María Cristina y Graciela Manzanares, Ana María y María del Carmen Alvarez, Alberto A. Ernesto Luis y Matilde del Rosario Cicchitti, sus sobrinos políticos Lila de la Reta, Lila Barocchi, Marcos Singer, Miguel del Moral, Carlos Sabez, Nila Jurado y Antonia Muscia, tíos, primos y demás familiares, participan su fallecimiento y que sus restos fueron inhumados en la ciudad de Mercedes, San Luis.
15|8|C|742|15|8

✝ **OSCAR O. SUAREZ VIO. - Q. E.P.D. - Falleció en Capital Federal el 13-VIII-1975.** - Su tía Elvira Suárez de Saurina, sus primos Carlos A. y Eloisa Suárez, Héctor Gerardo y Esther Suárez, Elvira y Julio Bensadon, Alicia y Remigio Lhez, Marta Saurina de García Federico y Rogelia Saurina, Miguel y Elba Saurina, María Teresa y Otto Marti, Raquel y Donal Mac Clus Key, María Inés y Guillermo Fusco, Eduardo y Amelia Arancet, Elena y Ricardo Miró, sus sobrinos y sobrinos nietos, participan con profundo dolor su fallecimiento y que sus restos fueron inhumados en Capital Federal.
15|8|C|867|15|8

✝ **DOLORES RUIZ DE MANZANARES. - Q.E.P.D. - Falleció el 13-VIII-1975.** - Sus vecinos Morales, Avaca, Dalpozio, Negri, Núñez, Thorning, Medina, Lescano, Casas, Romero, Tescari, Pérez Vda. de Rodríguez, Ríos y sus respectivas familias, participan con gran pesar su fallecimiento y que sus restos fueron inhumados en el día de ayer.
15|8|F|83760|15|8

✝ **ROSA S. DE SELTZER. - Q.E. P.D. - Falleció el 13-VIII-75.** Sus amigos de París 77, Fanny, Noemí, Ester V., Carlos G. Mary, Carlos S., José, Julio y Flia. Lerner, participan con profundo pesar el fallecimiento de la querida "tía Rosa" y que sus restos fueron inhumados en el día de ayer en el cementerio Israelita.
15|8|F|83772|15|8

✝ **ROSA S. DE SELTZER. - Q.E. P.D. - Falleció el 13-VIII-75.** Carlos Jaramillo y flia., participan con profundo pesar su fallecimiento y que sus restos fueron inhumados en el día de ayer en el cementerio Israelita.
15|8|F|83773|15|8

✝ **ROSA S. DE SELTZER. - Q. E.P.D. - Falleció el 13-VIII-75.** - Raúl Doctorovich y flia., Ignacio Gelis y flia., Guillermo Kalik y flia., y Adolfo Fliguer y flia., participan su fallecimiento.
15|8|C|806|15|8

AGRADECIMIENTOS

✝ **NICASIA ARAVENA de GRUCCI - Q.E.P.D. - Falleció el 6-VIII-1975** - Sus hijos, hijos políticos, hermana, nietos, sobrinos y demás familiares, agradecen íntimamente al Instituto San Vicente de Paul, a los profesionales y enfermeros de Gastro-enterología del Hospital El Carmen, a la Asociación Propietarios de Camiones, al Honorable Consejo de Administración de T.U.P., al padre Salem, de la iglesia de San Marón, Godoy Cruz, a los vecinos y amigos, en especial a la familia Vicontín, de La Consulta (Tunuyán), y a todas aquellas personas que de una u otra forma hicieron llegar sus expresiones de condolencia y ofrendas florales.
15|8|C|148|15|8

✝ **LUIS LAGOS. - Q. E. P. D. Falleció el 12-VIII--75, en San Luis.** - Los familiares agradecen a todas aquéllas personas que de una u otra manera los acompañaron en su dolor.
15|8|F|82056|15|8

ORACIONES

✝ **LUIS COLOMBI. - Q. E. P. D. - Falleció el 15-II-1975.** - Su esposa, hijos y nietos ruegan a familiares y amigos eleven una oración en recuerdo a su querida memoria al cumplirse el sexto mes de su fallecimiento.
15|8|C|917|15|8

✝ **BERTHA RUTMAN DE KEMELMAJER. - Q. E. P. D. -** Su esposo, hijos, madre y nietos invitan a familiares y amigos a concurrir al cementerio Israelita a las 11 hs. del próximo domingo para rogar por el eterno descanso de su alma en el séptimo aniversario de su fallecimiento
15|8|C|876|15|8

✝ **MARIA COLLI DE PAMPILLON. - Q.E.P.D. - Falleció el 15-VIII-1972.** - Sus hijos, hijas políticas, nietos ruegan a sus familiares y amistades una oración a su querida memoria al cumplirse el tercer aniversario de su fallecimiento. Intimamente agradecidos.
15|8|C|943|15|8

✝ **JUAN MARIO GANCIA - Q.E.P.D. - Falleció el 15-VIII-50. - MAXIMO CARLOS GANCIA. - Q.E.P.D. - Falleció el 18-II-59. - OSCAR DOMINGO GANCIA - Q.E.P.D. - Falleció el 10-II-71. - HELVECIA T. GANCIA. - Q.E.P.D. - Falleció el 3-III-71 -** Sus esposas, madre, hijos y nietos invitan a la misa que para rogar por el eterno descanso de sus almas se oficiará el día 17 de agosto a las 18.30 hs. en la capilla de María Inmaculada. Favor que agradecen intimamente.
15|8|C|931|15|8

✝ **GALO A. BACLINI. - Q. E. P. D. - Falleció el 15-VIII-74.** Su esposa, hijos, hijos políticos y nietos invitan a la misa que se oficiará hoy a las 20 hs., al cumplirse el 1er. aniversario de su desaparición, en la parroquia de San Juan Marón, Antonio Tomba 365, Godoy Cruz. Atención que agradecerán.
15|8|C|900|15|8

✝ **MARIA TERESA ALVAREZ de MONEO - Q.E.P.D. - Falleció el 10-VIII-1975** - Sus familiares invitan a las misas que para rogar por el eterno descanso de su alma se oficiarán en la iglesia de los Jesuítas mañana a las 20 y el domingo a las 11 hs.
15|8|C|711|15|8

✝ **CLODOMIRO ALFREDO MELLI - Q.E.P.D. - Falleció el 8-III-1975 - C. A. S. R. y B. P. -** Familias Migliavacca y Spano invitan a la misa que por el eterno descanso de su alma y en recuerdo de su querida memoria se oficiará mañana a las 19.30 en la capilla de San Cayetano (Anatole France y Chacabuco, de Godoy Cruz), al cumplirse otro aniversario de su natalicio. Favor que agradecerán íntimamente.
15|8|C|719|15|8

HOMENAJE

✡ **ELISA GOJMAN DE CHEVSASKY y DAVID CHENSASKY. - Q.E.P.D. - Fallecieron el 3-XI-1974 y el 16-XII-1974.** Sus hijos Arturo, Sara y Abraham (ausente), invitan a la ceremonia de descubrimiento y bendición de sus lápidas en el cementerio Israelita el domingo 17 a las 11 horas.
15|8|C|596|16|3

MISAS Y FUNERALES

✝

JULIO ABRAHAM
Q. E. P. D.
Falleció el 16-VIII-1970

Su esposa e hijito invitan a familiares y amigos a la misa que se oficiará mañana sábado a las 19 hs. en la Iglesia Nuestra Señora del Líbano de San Martín, favor que agradecerán íntimamente.
15|8|F|82074|15|8

Se licitaría a fines de este año el complejo Potrerillos

Estudio para la línea de energía de El Nihuil a Malargüe

Dos fundamentales anuncios para la Provincia se formularon ayer en una reunión de prensa conjunta, convocada por Agua y Energía de la Nación y el Ministerio de Obras y Servicios Públicos de la Intervención Federal.

Uno de ellos se refiere a la iniciación del estudio que seguirá la línea de 132.000 voltios que unirá el Nihuil Nº 1 con la villa de Malargüe, con un costo aproximado de realización de 300 millones de pesos.

La restante novedad corresponde a la agilización del proyecto Complejo Hidroeléctrico Potrerillos, obra de vital importancia para la infraestructura eléctrica de la región de Cuyo, cuya licitación se concretaría a fin de año.

Estos anticipos fueron expresados por el administrador regional de Cuyo de Agua y Energía, ingeniero Jorge Riviere, y el ministro de Obras y Servicios Públicos, ingeniero Marcos Juárez, quien ayer concurrió al despacho del funenergéticos que desarrollan en cambiar conceptos sobre planes cionario nacional para interforma paralela.

Línea de transmisión Nihuil-Malargüe

La línea de transmisión Nihuil I Malargüe, preocupación desde hace tiempo del gobierno provincial, según revelaron los profesionales, cobró vigencia con el surgimiento de la explotación petrolífera en el Pozo Rojas.

La longitud de la línea en estudio será de 130 kilómetros. En base a la topografía del terreno —explicó Riviere— se prevé a priori la utilización de dos tipos de estructuras básicas, torres metálicas y postes de hormigón. En el trazado —añadió— existirá un tramo de zona montañosa de difícil acceso y otro de terreno llano. "Las condiciones climáticas en general son desfavorables debido a las grandes variaciones térmicas registradas a lo largo del año y a los fuertes

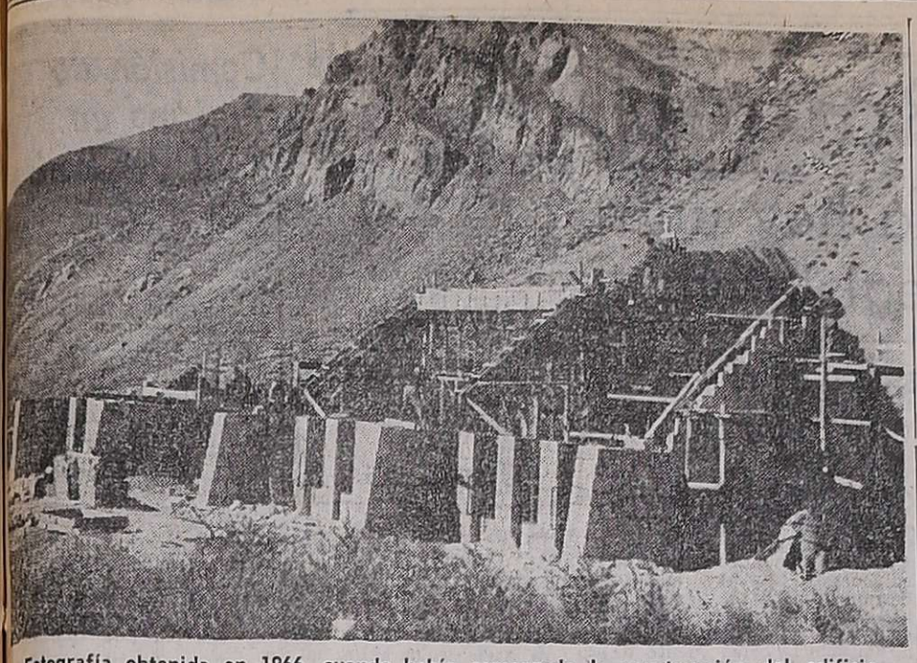

Fotografía obtenida en 1966, cuando había comenzado la construcción del edificio destinado a la Escuela Nº 136 "María Luisa Duhagón". Sin estar terminado pasó a ser hostería. Hoy, a 10 años, no es ni escuela ni hostería.

Local destinado a escuela fue adecuado para hostería y hoy todavía sigue cerrado

El 15 de agosto tiene para los mendocinos un significado muy especial: exactamente diez años atrás un rugiente aludo se desprendía de lo alto de las montañas y arrasaba Puente del Inca. El fenómeno ocasionó muertes, dolor, destrucción. Indirectamente siginificó algo más, aunque esto pasó casi desapercibido para la mayor parte de la gente: el fin del sueño largamente acariciado de tener una moderna escuela que pudiera albergar a los niños de la zona.

Los turistas que llegan actualmente hasta la pequeña localidad cordillerana —cada vez más chica a medida que la población civil, formada predominantemente por ferroviarios y sus familias, emigra hacia otros sitios menos inhóspitos— pueden observar un edificio de gruesas paredes de piedra cuyos espacios interiores evidencian el propósito de los arquitectos de dar la máxima comodidad a sus moradores. Eso, en realidad es todo lo que queda de un proyecto que nació en 1964 y que por causas que hoy se nos ocurren increíbles, fue abandonado cuando la necesidad del local escolar era más imperiosa.

La historia comienza muchos años atrás, cuando los niños de la zona debían asistir a clase en una habitación cedida por el destacamento policial. "En 1958 con veinte bancos y un escritorio, nos trasladamos a ese sitio y allí comenzamos a trabajar", rememora Nelly Herrera Manchón, quien en esa época era la única maestra que prestaba servicios allí.

Posteriormente la asociación cooperadora alquiló una casilla de madera y zinc, a todas luces inapropiada, mientras se iniciaban gestiones para conseguir un terreno donde pudiera construirse un local. Surgieron vacilaciones, porque el predio elegido no tenía dueño claramente definido, ya que disputaban su propiedad la otrora Fundación Eva Perón, el Ferrocarril y la Dirección Nacional de Turismo. Finalmente resultó que ésta era la propietaria y se produjo la sesión correspondiente.

El próximo paso fue conseguir tres casillas prefabricadas, que ya tenían algunos años de antigüedad, y que fueron cedidas a Puente del Inca. El Ejército se hizo cargo del traslado y montaje.

Los días jubilosos

Los habitantes de Puente del Inca recuerdan una fecha que es significativa: 1964. Ese año se incluyó en el presupuesto provincial la construcción del local. Fueron días de júbilo porque, efectivamente, los trabajos se iniciaron normalmente.

Los planos se elaboraron con un criterio distinto al que se aplicaba a las escuelas del resto de la provincia, debido a que

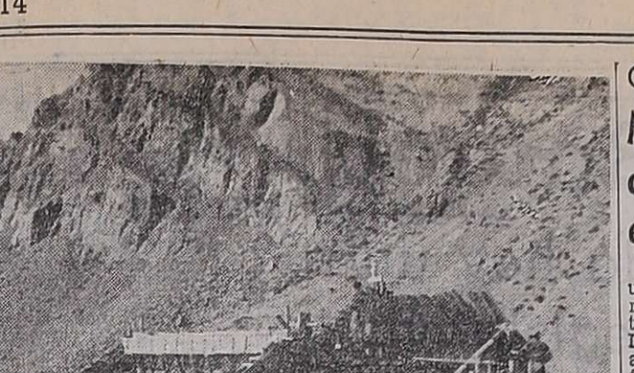

Las anteriores casillas y un "recreo" durante las primeras nevadas en la zona.

Las casillas en que se imparte clases en Puente del Inca.

ias especiales condiciones climáticas exigían requisitos especiales. Los techos, por ejemplo, eran a dos aguas, con planos muy inclinados de forma de facilitar el escurrimiento de la nieve; el interior de las paredes de piedra iría recubierto de madera, con lo que se obtenía mayor calidez; se destinaba un lugar especial para acumular leña y combustible (elementos primordiales durante la mayor parte del año), etc.

Pero el rasgo mas interesante de todo el edificio era la distribución de ambientes. En la planta baja se ubicaban las aulas, amplias, luminosas, pensadas para que los niños pudieran permanecer muchas horas sin sentirse constreñidos en sus movimientos. En el piso superior estarían los dormitorios, baño, cocina, lavandería y hasta un ambiente destinado a pequeño escritorio. Es que se había previsto que el personal docente pudiera vivir en ese lugar, dejando definitivamente el motel donde se alojaba.

La destrucción del local

Hasta aquí todo era motivo de satisfacción y orgullo para los grandes y pequeños, ya que poco a poco estaba materializándose una esperanza que tuvo la virtud de aunar voluntades. Porque nadie dejaba de colaborar: oficiales, suboficiales y soldados del Ejército, funcionarios y empleados del Ferrocarril y, fundamentalmente, el pueblo que había encontrado un motivo para luchar, algo que rompía la monotonía cotidiana y que aseguraba la educación de sus niños.

Pasados los primeros días luego del desastre del 15 de agosto de 1965 los pobladores tuvieron otro motivo de dolor e impotencia cuando vieron cómo un grupo de obreros se daba a la tarea de desmantelar concienzudamente lo que se había hecho hasta ese momento. El afán innovador se limitó a los ambientes interiores: los tabiques que separaban las aulas fueron echados abajo y otro tanto sucedió con los restantes ambientes. Algún funcionario explicó que como la hostería había quedado destruida se iba a habilitar la escuela, convenientemente refaccionada, para dar cabida a los turistas que pudieran llegar al lugar.

La planta baja, se informó, se convertiría en un gran comedor, mientras que el piso superior se destinaba a alojamiento del gerente y su familia.

Algunos meses más tarde se inició la construcción de un ala del edificio, donde se habilitarían los dormitorios. Los chicos y las maestras, pesarosos, debieron volver a alojarse en las viejas casillas prefabricadas, a las que más tarde se añadió un comedor y un depósito para la leña.

En cuanto a la hostería, obviamente nadie la utilizó jamás y todavía permanece desaprovechada, con el agravante que el paso de los años y un clima extremadamente riguroso van haciendo sentir su peso día tras día.

El hecho es lamentable, cualquiera sea la perspectiva desde la que se lo mire. Socialmente fue un severo golpe dado a un pueblo que creyó que sus hijos merecían un destino diferente; culturalmente representa la subestimación que algunos funcionarios tienen por la educación; económicamente, porque a esta altura de las cosas nada ni nadie puede justificar que los bienes del Estado se pierdan en forma inexorable, mientras una comunidad clama por dar a su niñez el destino que merece.

Pero la lamentación es también inocua si no va acompañada de una fuerte crítica por un estado de cosas que desnuda, clara y dolorosamente, muchos de los males de nuestro país. Piénsese sino en este caso: una comunidad que pugna por mejorar la educación de sus hijos consigue que el gobierno construya una escuela acorde con las necesidades climáticas de la zona; un edificio que, sin terminar, es destinado a hostería; un edificio que al cabo de los años sigue sin ser habilitado ni para escuela ni para hostería, pese a las declamatorias palabras oficiales y, por último, niños y maestros aprendiendo y enseñando en rudimentarias casillas.

Situación de obreros rurales despedidos

Durante la conferencia de prensa que ofrecieron los trabajadores suspendidos.

Integrantes de una comisión de obreros rurales despedidos efectuaron una conferencia de prensa en la que se refirieron a la situación que se les ha creado, a causa de los despidos por parte de empresas vinateras de Mendoza. Señalaron que las cesantías que ellos han declarado son unas 500, pero que estiman que el número debe ser mayor. Indicaron que han decidido organizarse con el objeto de coordinar los reclamos, ante la angustiosa situación que se les ha creado. En muchos de los casos —indicaron— los despidos se han producido hace más de un mes, y los afectados no han logrado conseguir trabajo, ni vivienda, provocando consecuentemente un serio problema social, por cuanto en muchos hogares ya no hay dinero ni para alimentar a los niños. Estimaron que la indemnización no resultaba una solución, y que muy pocas empresas habían cumplido con la ley sobre este particular. Sostuvieron que lo que ellos querían era trabajar, y que no entendían cómo podía ser que ciertas empresas dejaran de cuidar viñas de poca calidad, con tal de no contratar trabajadores.

Afirmaron que habían solicitado el apoyo de SOEVA en esta contingencia, pero "bajo el pretexto de que los obreros despedidos no tenían antigüedad, el sindicato adujo no poder hacer nada ya que la ley de contrato de trabajo y el convenio de SOEVA no protegen al trabajador sin antigüedad". Tampoco consiguieron apoyo de la CGT, según declararon.

Las gestiones en el Ministerio de Trabajo, fracasaron "al pretextar la patronal falta de presupuesto para poder solventar los gastos de mano de obra. Se hicieron distintas propuestas a las empresas, que no aceptaron, por consiguiente quedó agotada la instancia conciliatoria".

Agregaron que las gestiones "ante la máxima autoridad de la provincia no condujeron, como en los casos anteriores, a ningún resultado positivo", y acotaron que "las soluciones que nos ofrece el gobierno no nos sirven de nada, ya que las mismas no son más que la entrega de unos tarros de leche, y la inscripción de 6 o 7 compañeros en una supuesta lista de la secretaría de Acción Social, cosa que está muy lejos de cumplir con nuestros justos reclamos, que es recuperar nuestras fuentes de trabajo".

Finalmente sostuvieron que deberán encarar en los próximos días alguna medida, entre las que se indicó la puesta en marcha de una olla popular.

Afiches sobre la Semana de Sanidad Vegetal

Con motivo de festejarse del 25 al 29 del corriente mes, la "Semana de la Sanidad Vegetal", están distribuyéndose en las escuelas provinciales afiches confeccionados sobre temas específicos.

Pueden ser retirados en la Dirección de Difusión, 3º piso, cuerpo central, Casa de Gobierno, diariamente, de 8.30 a 13.30, de lunes a viernes.

CRONICA POLICIAL

Murió un hombre que se accidentó en una finca

En un foso en excavación, un hombre sufrió graves heridas que le causaron la muerte poco después. Se trata de Luis Eduardo Donoso, de 48 años, con último domicilio en finca Valverde, de Anchoris Ugarteche, jurisdicción de Luján.

De acuerdo a la información suministrada por el Departamento de Relaciones Policiales, Donoso fue golpeado en la espalda por un balde con escombros que se desprendió de su amarre cuando era subido a la superficie. En la finca mencionada se realizaba un pozo.

Miembros de una convención en la Policía

En la sala de situación de la Jefatura de Policía se realizó una reunión a partir de las 10.30 de ayer, entre el subjefe de Policía, comisario general Ramón Armando Arrieta Cortes y los participantes en la convención de la Federación Argentina de Entidades Civiles que agrupa al personal policial (FAECAPP). En la ocasión presentaron su saludo al jefe policial.

En esa entrevista, el señor Celestino Secchi, presidente de la Asociación Mutual de Suboficiales y Agentes de Mendoza (AMSA), informó a Arrieta sobre los motivos de la convención nacional que se desarrolla en nuestra provincia, destacando que hoy se tratarán temas que hacen al bienestar del personal policial, especialmente en lo relativo a la vivienda.

Por su parte, Arrieta se refirió con términos conceptuosos a la labor que realizan las mutuales policiales y destacó que informaría de la vista al titular de la repartición, vicecomodoro Julio César Santuccione.

Participaron de la reunión delegados de Santa Fe, Entre Ríos, Córdoba, San Luis, San Juan, Catamarca y Rosario.

Alfredo Rizzi, cordobés; Benito Silva y René Alfonso Mendoza, los tres detenidos, acusados de ser los autores del robo en una armería de calle Las Heras.

Detienen a los autores de un robo en local céntrico

Los malvivientes sustrajeron armas de fuego

Tres delincuentes autores de un robo de armas por una cuantiosa suma, fueron detenidos pocas horas después de cometido el hecho.

Se trata de Domingo Alfredo Rizzi, de 18 años de edad, domiciliado en Pasaje 5 y Libertador, de Córdoba, provincia de la que es oriundo y de Benito Silva y Renée Alfonso Mendoza, chilenos, mayores de edad, todos con residencia transitoria en nuestra provincia en el hotel "Rex", de esta ciudad.

Efectivos de la Dirección de Investigaciones de la Policía de Mendoza capturaron a estos sujetos pocas horas después que cometieron un robo en la armería de Antonio Diblasi, situada en Las Heras y 25 de Mayo, de ciudad.

De ese comercio los malvivientes se llevaron 7 revólveres marca "Bagual", calibre 22 largo; 4 pistolas "GMC", 2 armas similares, marca "Tala", un revólver "Dallas", todos de calibre 22, una pistola de caza, calibre 14; una máquina sumar "Olivetti"; 14 radios de transistores de diferentes marcas y tamaños y 5 bolsas de plástico todo valuado en la suma de $ 40.000 ley.

Los miembros de Investigaciones que aprehendieron a los responsables de la sustracción (a quienes se les secuestró la totalidad de lo robado), concretaron la detención en el interior de un local nocturno de nuestra ciudad.

Rizzi, tiene captura pedida por la Policía de Córdoba, por su participación en un homicidio, robos y por haberse evadido de la seccional 13ª de esa ciudad.

Los tres malvivientes, que se encuentran detenidos en dependencias del Palacio Policial, fueron puestos a disposición de la justicia del crimen, sobre ellos pesan los cargos de robo agravado y encubrimiento.

Una tormenta de nieve causó una muerte en La Paz

En la tarde del miércoles fue encontrado el cadáver de un hombre en un campo no cultivado, a 35 kilómetros de la villa cabecera. La víctima fue identificada como José María Sosa, de 75 años, de otros datos personales ignorados, según la información policial.

Se añade que Sosa dejó de existir por congelamiento. El 6 del corriente había salido hacia un puesto lejano en busca de mercaderías, pero una tormenta de nieve le causó el deceso.

Detienen a un ladrón cuando estaba robando

En el mismo instante en que cometía un robo, fue detenido un ladrón solitario por efectivos de la Dirección de Investigaciones de la Policía de Mendoza.

El capturado se llama Carlos Alfredo González, de 22 años de edad, residente en Santa María de Oro 1129, de Guaymallén.

Los funcionarios policiales actuaron merced a la denuncia de Carlos Di Rico, mayor propietario de un taller mecánico situado en Buenos Aires 370 de ciudad. Este señor advertía que desde hace tiempo faltaban elementos y herramientas de su taller. Ante ese hecho radicó la denuncia. Fue entonces que los efectivos policiales montaron un operativo de vigilancia que culminó con la detención de González, sorprendido en el instante en que robaba el capot de un coche Torino, que se hallaba en el taller. El repuesto está valuado en la suma de $ 6.000 ley.

El imputado quedó a disposición de la Sexta Fiscalía Correccional.

Confirman arresto de 4 extremistas

El Departamento de Relaciones Policiales dio a conocer el siguiente comunicado que transcribimos textualmente: "Tras múltiples diligencias por parte de efectivos de la Seccional 16ª de Las Heras, y personal del Departamento de Informaciones de esta repartición, fueron aprehendidos 4 individuos integrantes de una organización declarada ilegal, secuestrándose asimismo distinta documentación y elementos que utilizaron aquellos para llevar a cabo su cometido".

"Primeramente —se añade— fueron aprehendidos los ciudadanos Pedro Víctor Coria, argentino, mayor de edad; Juan Mario Coria, argentino, mayor y el ciudadano Daniel Ignacio Paradiso, a quienes se les secuestró una máquina mimeógrafo y gran cantidad de documentación de la organización ilegal "Montoneros". Ello dio origen a la posterior detención de Martín Funes, argentino, mayor de edad, domiciliado en Chaco y Bahía Blanca, de Las

Pedro Coria

Heras, a quien se le secuestró una metralleta calibre 22 largo con culata rebatible y mira telescópica con 150 proyectiles. Este, posteriormente fue sindicado como el jefe de la organización y encargado del reclutamiento y adiestramiento de personas para esas actividades. Para ello —se comprobó asimismo— contaba con la colaboración de un empleado de la Dirección de Industria y Comercio, quien proporcio-

Martín Funes

naba la movilidad de un rodado de esa institución, y quien se habría retirado de la provincia días atrás con destino desconocido".

Finaliza la información indicando que "todos fueron puestos a disposición de la Justicia Federal, en tanto se llevarán a cabo las distintas investigaciones para dejar esclarecido debidamente los hechos y para lo cual se hace obvio reservar el nombre de otros implicados hasta tanto se lleven a cabo las diligencias de estilo".

La información oficial viene acompañada de dos fotos, una de Martín Funes Balmaceda, inspector de obras de la Municipalidad de la Capital, y de Pedro Víctor Coria, soldado del Regimiento 11 de Infantería de Montaña, con asiento en Tupungato.

Una versión extraoficial sobre estos hechos, había sido adelantada por LOS ANDES la semana pasada.

Efectivos policiales en el lugar del dramático hecho, en donde aún se encuentran los cuerpos de las víctimas. La criatura tenía 8 meses de edad.

Joven mujer ultimó a su hija y se suicidó

En un bosque cercano al hospital Emilio Civit, cerca de la avenida El Libertador, en el parque San Martín, fueron encontrados los cadáveres de una joven mujer y de su pequeña hija. Ambos presentaban una perforación de bala en la sien derecha. Posteriores averiguaciones de la policía permitieron establecer que la mujer era Martha Asunción Videla, de 19 años, soltera, con último domicilio en Roque Sáenz Peña 538, en Las Heras. La criatura, Mariela Betiana, de 8 meses de edad.

Los cuerpos estaban uno al lado de otro, al costado de un árbol y fueron hallados alrededor de las 11.15 de ayer por el señor Blas Loriot, empleado en la Dirección Provincial de Bosques, quien cumplía funciones específicas en esa zona.

Las estimaciones de los médicos forenses indicaban que los decesos se habían registrado alrededor de las 6, es decir 5 horas antes, y ambos cuerpos presentaban signos de ahumamiento y tatuaje, de lo que se desprendió que la mujer había matado a su hija y luego se suicidó.

La pequeña vestía un enterito rosado y a un costado había caído el chupete. Cerca estaba el arma empleada, un revólver calibre 32 marca "Tac", de fabricación española, con 2 cápsula servidas y un proyectil no percutado.

La policía encontró dos cartas escritas por la joven mujer: una está dirigida a los amigos y consigna su dirección y la restante, a sus padres. Les pide que la perdonen por su actitud y que la recuerden bien. No trascendió si también alude a las motivaciones que la empujaron a cometer semejante hecho.

Se hará un rescate en el Aconcagua

Por lo menos dos de los integrantes de la expedición a la Cordillera Real Boliviana, que regresó el miércoles luego de vencer el Huayna-Potosí, participarán en el rescate del cadáver de Jeanette Johnson, sepultado a 6.200 metros del Aconcagua, en el comienzo del Glaciar de Los Polacos. La evacuación de los restos se haría a fines de octubre y además de algunos miembros de la institución policial, tomará parte personal de Gendarmería Nacional.

La información fue suministrada durante una reunión con periodistas en la Jefatura de Policía y de la que participaron el subjefe de la repartición, comisario general Ramón Armando Arrieta Cortez y los tres andinistas que acaban de volver de Bolivia: principal Carlos Rogelio Suárez, inspector Ignacio Edgardo Medina y el instructor del Club Andinista Mendoza, Osvaldo Brandi.

En la oportunidad los deportistas informaron sobre su experiencia en los Andes bolivianos —LOS ANDES dio información en su edición de la víspera— que será volcada a la patrulla de rescate recientemente formada en la policía, cuyo personal debe necesariamente llegar al lugar de los siniestros en alta montaña por razones de tipo legal.

Muere en un tiroteo un delincuente juvenil

Se trata de un menor de 16 años

Un delincuente juvenil, cuyo nombre adquirió triste nombradía por sus andanzas fuera del terreno de la ley, murió en un enfrentamiento con la policía.

El hecho ocurrió a las 2.30 de la madrugada de ayer. A esa hora los tripulantes de un móvil policial encontraron en el acceso al Barrio San Martín a un automóvil Fiat 600, color azul, que le había sido robado al ciudadano Nicolás Pablo Urin, residente en Granaderos 2263 de Godoy Cruz.

En el interior del coche viajaban dos hombrés jóvenes. Los guardianes del orden, luego de verificar la descripción y matrícula del auto, que concordaba con la comunicación radial que sobre la sustracción se cursó a todos los patrulleros, emprendieron el seguimiento del vehículo.

Al percibir los ocupantes del Fiat que el coche policial trataba de darles alcance, imprimieron mayor velocidad al pequeño rodado, a la vez que el acompañante del conductor comenzó a disparar sobre el patrullero. Los agentes repelieron la agresión y se originó entonces un nutrido intercambio de balazos, que se produjo con los vehículos en movimiento.

Poco después se sumó a la persecución otro coche policial. En la esquina de Aristides Villanueva y Boulogne Sur Mer, el Fiat, que se había desplazado en forma zigzagueante, para no ofrecer un blanco fijo, a las armas de los policías, se detuvo.

Del automóvil descendió un joven que caminó unos pasos y cayó al suelo. Se trataba del conductor, un menor de 16 años de edad con cierta fama en el mundo del hampa, conocido por el alias de "El mono".

Por la puerta derecha bajó otro menor, que buscó refugio, arma en mano, en una acequia. Pronto fue rodeado por los efectivos policiales, y optó por entregarse sin ofrecer resistencia. Fue identificado posteriormente como otro conocido maleante juvenil, que tiene el apodo de "El Pelusa" o "Lobito". Se le secuestró un revólver calibre 22.

El herido fue trasladado al hospital Emilio Civit, donde dejó de existir como consecuencia de las lesiones recibidas. No se informó sobre cuantos proyectiles alcanzaron su cuerpo.

El detenido, que resultó ileso, fue puesto a disposición del juez interviniente.

A lo largo de su corta, pero activa existencia, el fallecido, cuyo real nombre era Saúl Dante Ortiz, había acumulado antecedentes policiales por robos, hurtos, resistencia y atentado a la autoridad. Escapó varias veces del Instituto "Salvador Reta", de la Dirección Provincal del Menor.

Identificaron a los 2 chilenos baleados

Se conocieron otros detalles

Continuaban en grave estado los dos chilenos que fueron baleados anteanoche frente a una obra en construcción, en donde trabajaban como serenos. Se los identificó como Cecilio Riveros, de 23 años, con vivienda en hotel Español, de ciudad, y José Gómez, de 24, con residencia transitoria en el lugar del grave episodio, cuyos detalles publicó LOS ANDES en su edición de la víspera.

Mientras tanto, continúa detenido uno de los agresores, Hugo Luis Toledo, residente en barrio Sarmiento (ex campo Papa), de Godoy Cruz, y se busca a uno de sus acompañantes, de apellido Pérez, quien también habría disparado contra las víctimas.

Como hemos informado, en la noche del miércoles Toledo, Pérez y otros dos acompañantes, de apellidos Chirino y Dalmau, se encontraban en una cervecería céntrica cuando observaron a una mujer que pasaba por ese local. Toledo tenía a un pequeño hijo en brazos, que entregó a uno de sus amigos para disponerse a entablar relaciones con la mujer.

Según la versión obtenida por un redactor de LOS ANDES, Toledo "hizo trato" con la mujer y empezaron a caminar por una arteria céntrica, hasta llegar a una obra en construcción ubicada en Calle y General Paz. Allí la mujer, que había recibido dinero de Toledo, habría cerrado la puerta del inmueble, dejando en la calle a Toledo y Pérez. Hubo discusiones hasta que aparecieron Riveros y Gómez, ambos chilenos, desde el interior de la casa.

Toledo presenta una herida en el parietal izquierdo, presumiéndose que recibió un golpe. El agredido se armó de un revólver calibre 22 y comenzó a disparar a los chilenos, uno de los cuales aplicó un puntapié al arma, haciéndola caer al suelo. De allí fue tomada por Pérez, quien también baleó a los extranjeros.

No se sabe con certeza quien los hirió y por esa circunstancia se busca a Pérez a fin de aclarar la situación. Los lesionados permanecen en grave estado. Riveros presenta herida de bala en región malar derecha y temporal del mismo lado, mientras que Gómez tiene una herida de bala en la nariz.

Se llevaron un juego de dormitorio

De una vivienda familiar, eventualmente sin moradores, autores desconocidos robaron un juego de muebles tasado por su propietario en la suma de $ 35.000 ley.

Angel Poletti, mayor de edad, residente en Saavedra 10, de Maipú, denunció en la seccional 29ª de Gutiérrez, que de una casa que posee en Coquimbito, le habían robado un juego de dormitorio y seis sillas estilo francés.

Sustrajeron herramientas por $ 60.000

Un robo de herramientas por valor de $ 60.000 ley fue cometido en Tunuyán. Así lo denunció el señor Gilberto Gregorio Suárez, mayor de edad, domiciliado en San Martín 1037, del mencionado departamento.

Según expuso en la seccional 15ª, autores ignorados, previo violentar la puerta de acceso a una finca de su propiedad, situada en Calderón sin número, de la referida villa, se llevaron 5 zapas, una pala, dos rejas, un arado y otros elementos de labranza.

El damnificado valuó lo sustraído en la suma mencionada.

Versión policial sobre un crimen en San Luis

Desapareció el arma utilizada

VILLA MERCEDES, (San Luis), 14 (Télam). — Imprevistas derivaciones habría tomado hoy la investigación del alevoso ataque al matrimonio Moneo —propietario de una farmacia situada en Pedernera 328— por parte de tres sujetos que entraron a la vivienda lindera que tras torturar y asesinar a la mujer, hirieron gravemente a su esposo.

Voceros allegados a la policía local, informaron que un hijo de la pareja —cuyos datos de filiación se desconocen— habría militado hasta hace un año en las organizaciones extremistas, una la declarada ilegal y autoproscripta la otra.

Al contraer matrimonio —agregaron los informantes— se desvinculó del extremismo e inició una nueva vida instalándose en algún lugar del país, del que sólo tendrían conocimiento sus padres.

Por esa razón, los investigadores encaminarían sus pesquisas hacia la presuncion de que los asesinos serían integrantes de alguna de esas organizaciones quienes habrían tratado de conocer el paradero del hijo de la pareja.

Múltiples heridas

La hipótesis estaría avalada por el hecho de que, según pudieron establecer las pesquisas, el móvil del brutal ataque no fue el robo. Además, la señora María Teresa Alvarez de Moneo, mendocina, de 54 años, fue brutalmente torturada antes de su muerte.

El informe del forense estableció que, después de ser maniatada, recibió múltiples heridas cortantes en diversas partes del cuerpo y le seccionaron la oreja izquierda, finalmente la asesinaron de varios disparos en la cabeza, efectuados con un revólver calibre 38 que abandonaron en el lugar del hecho y que desapareció posteriormente.

En cuanto a José Casildo Moneo, de 54 años, también golpeado brutalmente y baleado, conservó la vida porque los disparos no interesaron ningún órgano vital pero uno de los golpes aplicados sobre el ojo izquierdo provocó pérdida de la masa encefálica y su estado es muy grave.

El ataque fue perpetrado el lunes a la madrugada, cuando el matrimonio se encontraba descansando. Los disparos fueron hechos a través de una almohada pero la doméstica, María Ernestina Funes, que vive en la casa, escuchó ruidos extraños y entró al dormitorio de sus patrones, encontrándose con el horrendo cuadro.

Moneo fue socorrido de inmediato y trasladado a un sanatorio de la ciudad de Córdoba pero las fuentes allegadas a la policía que suministraron la información sobre el hijo aseguran que este se presentó allí e hizo trasladar a su progenitor a la Capital Federal a fin de proteger su vida. El farmacéutico —si sobrevive— podría suministrar los nombres de sus atacantes, a los que habría reconocido.

Policías detenidos

Pero lo que hace mucho más extraño el caso, es que la pistola 38 con la que fue asesinada la mujer y baleado su esposo, abandonada por los homicidas en el lugar del hecho, ha desaparecido de la casa a pesar de la severa vigilancia que las autoridades locales habían establecido sobre la finca.

Por esta razón todos los agentes afectados a la custodia —incluido un comisario— han sido detenidos por "inexcusable negligencia". No se descarta que algún particular tenga responsabilidad en el hecho pero la situación del personal policial es muy delicada.

Departamentales

Las Heras

Nombraron director del Centro de Salud

El intendente saluda al nuevo funcionario (derecha).

LAS HERAS. — Tiene nuevo director el Centro de Salud Nº 17 de este departamento, ubicado en calle Sargento Cabral 1142. La ceremonia congregó a numerosa cantidad de funcionarios y vecinos.

Como iniciación de la ceremonia, el administrador de ese centro asistencial, señor Carlos Hugo del Río procedió a leer la resolución Nº 992 del Ministerio de Bienestar Social de la provincia, mediante la que se dispone el nombramiento del doctor Domingo Fúrfuri Polimeni como director del centro y a la vez dispone la clausura del Centro Asistencial Nº 19 que ubicaba en el barrio Mathieu Yapeyú.

El comisionado municipal, señor Domingo Germán Maccari dirigió la palabra, para destacar la personalidad del doctor Fúrfuri y auguró éxitos en su nueva gestión.

Lo puso en funciones el doctor Lorenzo Domínguez, director de hospitales de la provincia; destacó el funcionario la preocupación del ministerio de Bienestar Social empeñado en brindar lo mejor de sí en aras de la salud de la población y de ahí, la necesidad de ubicar en cargos claves a profesionales que, como el doctor Fúrfuri, habían acreditado una dedicación sin claudicaciones en beneficio de la población.

Además de los nombrados, asistieron el doctor Enrique Quesada, jefe del Departamento de Difusión Sanitaria; doctor Orlando Arnult, director de Centros de Salud; señor Aldo Durán, director de la MEOP; señor Jorge Rodríguez Flores, director de la Dirección Provincial de Construcciones de la Provincia; secretario de Hacienda y Administración de la comuna, señor Angel Rodríguez Olmos; director de Servicios Públicos, señor Faustino Humberto Caporale; asesor letrado, doctor Dante Morcos; presidente de la Cámara de Comerciantes, Industriales, Profesionales y Agropecuarios de Las Heras, señor Angel Chila; representantes de entidades vecinales, de la comisión cooperadora del centro asistencial, vecinos y amigos personales del nuevo director.

Godoy Cruz

Se hablará hoy sobre el Líbano en una entidad

GODOY CRUZ. — La comisión de cultura de la Cooperativa de Crédito "Tomás Godoy Cruz" invitó a socios y público en general a la disertación y proyección de diapositivas del Líbano, a cargo del profesor Naaman Awad, y en adhesión al Año Internacional de la Mujer. La reunión se hará hoy, a las 20, en San Martín 200. Las tarjetas podrán solicitarse al número telefónico 220266.

En los centros educativos se iniciaron clases

GODOY CRUZ. — Comunicó la dirección de Educación y Deportes de la Municipalidad que se reanudaron las actividades en los cinco centros educativos de nivel primario, dependientes de la comuna.

Otro tanto ocurrirá en los centros de capacitación femenina que también estuvieron de receso con motivo de las vacaciones invernales.

Buenas Noticias

Se pueden conseguir ESPECIAS, cacao y cafés a muy buen precio en TORRAICO De paso saboree un cafecito gratis. A. Calle 42, Dorrego

11|8 F|81911|23|8-A.

Luján

Está en marcha la ampliación de un acueducto

LUJAN. — El departamento de Obras Públicas y Saneamiento de la comuna informó que se encuentra en ejecución la ampliación del acueducto de calle Azcuénaga, de 150 mm., en una extensión de mil metros. Esta obra dotará agua potable al barrio Nuestra Señora de Luján y reforzará las líneas de los barrios que se encuentran entre las calles San Martín, Richieri, Bufano y Azcuénaga.

También se comunicó que finalizó el trabajo de extensión del acueducto de agua potable en la ruta 40, a la altura de la calle Almirante Brown, que dotará del líquido a una zona de 200 metros. En tal sentido los vecinos que estén en condiciones de efectuar las conexiones pueden solicitar los permisos correspondientes en la oficina de Obras y Servicios Sanitarios de la municipalidad.

Tasas municipales

LUJAN. — Informó el departamento de Renta que el 18 de este mes vencerá el plazo para pagar con el 15 por ciento de descuento las tasas por servicios municipales a la propiedad raíz. Se recordó asimismo que los contribuyentes de derechos anuales de inspección de la industria y el comercio gozarán del 15 por ciento de rebaja por 30 días a partir de la fecha de clasificación.

Máipú

Actos en honor de San Roque y San Esteban

MAIPU. — Dieron comienzo los festejos en honor de San Roque y San Esteban, organizados por la iglesia de La Merced.

Hoy, a las 19, continuará el rezo del rosario y a las 19.30, habrá una misa en honor de San Esteban. El sábado se proseguirá el rezo del rosario a la misma hora que el día anterior, y luego se oficiará una misa para rogar por los devotos de San Roque.

Como culminación de los festejos, el domingo, a la salida del sol, se dispararán bombas de estruendo y habrá repique de campanas. A las 8.30, 9.30 y 10.30, se oficiarán misas de comunión general y a las 11.30 una misa cantada. Finalizada ésta, se efectuará la tradicional procesión por las calles céntricas.

El día del ex alumno de Don Bosco celébrase

RODEO DEL MEDIO, Maipú. Hoy será festejado el día del ex alumno de la Escuela "Don Bosco". A las 19, se rezara una misa en el santuario de María Auxiliadora. La cena de camaradería se suspendió para el 25 de octubre, fecha en que se celebrará el centenario de la llegada de los padres salesianos a la Argentina.

San Juan

Declararon un paro docente por 72 horas

SAN JUAN. — A poco de haberse cumplido un paro de 48 horas, dispuesto por el Frente Gremial Docente, otra entidad del magisterio, la Unión Docentes Agremiados Provinciales (UDAP) resolvió realizar una huelga de 72 horas a partir del martes próximo.

Las medidas adoptadas son posteriores a una entrevista con el ministro interino de Economía, doctor Pablo Ramella, y lo resuelto señala que las respuestas obtenidas no se concretan en la realidad "por lo que fueron consideradas inaceptables".

La asamblea dispuso por unanimidad un paro por 72 horas, los días 19, 20 y 21 del corriente y otro por tiempo indeterminado a partir del 25.

También se acordó que el acto de homenaje al General San Martín se realice en la última hora de clase de cada turno en fecha previa, dada la gravedad de la situación económica de los docentes, que de otra manera deberían movilizarse con los gastos pertinentes.

La entidad se declaró en estado de asamblea permanente y citó a todos los docentes para el 20 a las 17, en el Centro de Empleados de Comercio.

Los maestros provinciales reiteraron ante el doctor Ramella el reclamo de las mejoras salariales, las cuales, si bien son aceptadas por el gobierno, no han podido hacerse efectivas por la falta de disponibilidad que afecta al gobierno.

Convocaron a escritores ganadores de un concurso

SAN JUAN. — El Círculo de Mujeres Intelectuales de Mendoza, convocó a poetas y escritores sanjuaninos ganadores del "Certamen Interprovincial de Cuentos y Poesías", categoría C, para un acto artístico cultural en lugar y fecha a determinar dentro de este mes, donde se entregarán premios y menciones a los concursantes y se devolverán los trabajos remitidos. Las informaciones pueden solicitarse en Alvear 562, departamento de Las Heras, Mendoza a nombre de la escritora Bella Fanelli.

Nómina

Los ganadores del concurso son: en capital de San Juan, primer premio, doctor Raúl A. de la Torre; segundo, doctor Lionel Castro Costa; tercero, Silvia C. Morrone Fernández; primera mención, doctor Raúl A. de la Torre; segunda, María G. Carmona de Omati y tercera, Carlos Ciro Maturano; menciones especiales: Pedro Neira Rodríguez, Rogelio de Lara Moles, Juan Sanou, Stella Maris Alvarez, Inés Alonso Fontela, José Giuliani y Hugo O. Pizarro.

En Trinidad: primer premio, Juan Carlos Bataller; segundo, Pablo R. Gómez Caballero; tercero, Elisia Lahoz de Arévalo; primera mención, Blanca Encina; segunda, Juan Carlos Bataller y tercera, Lidia Elena Giménez.

En 9 de Julio: primer premio, Fátima Farías de Uzair. En Pocito: primer premio, Oscar Hernán Escobar Toro. En Desamparados: primer premio, Oscar B. Izaguirre Díaz; segundo, desierto; tercero, Ana María Pelliza Parisi. En Rawson: primer premio: Aldo Sastre; segundo, Obdulio Lucero de Roldán Zamora y tercero, Lili Wells. En Marquezado, primera mención, Patricias Lourdes Calvo. En Concepción: primer premio, Graciela del Valle Fábregas. En Rivadavia: primer premio, Sara O. de Olsen, y segundo, Alberto B. Clavel Cremades. Y en Calingasta, primer premio, Laura E. Barragán de Varas.

Se superó conflicto en filas policiales

SAN JUAN. — Fue superado un conflicto, provocado por la falta de pago al personal de la Policía. Durante cinco horas ese personal adoptó la actitud de autoacuartelarse en los lugares de servicio como medida de fuerza para lograr el pago de aumentos requeridos anteriormente y el sueldo del pasado mes de julio.

Al transmitirse un mensaje al gobernador de la provincia respecto a esas demandas, el profesor Camus respondió que se hará efectivo de inmediato el adelanto del cincuenta por ciento a cuenta de los aumentos, en tanto en la presente semana se pagará el mes de julio. Intervino en las gestiones el ministro de Gobierno, doctor Ramella, quien anticipó que se fijará una nueva escala salarial.

Con estas respuestas, el estado de autoacuartelamiento fue levantado, manteniéndose la situación de alerta.

San Rafael

Es esperada hoy una comisión legislativa

Evaluará daños por la nieve

SAN RAFAEL. — Por unanimidad aprobó la Cámara de Diputados de la Nación, el proyecto de resolución presentado por el diputado nacional Nelo Sileoni, por la cual se dispone crear una comisión de cinco legisladores para que se trasladen a San Rafael, a los efectos de evaluar los daños ocasionados por el reciente temporal de nieve.

Hemos podido saber que esa comisión quedó integrada por el autor del proyecto, diputado Sileoni, y los legisladores Argentina Rodríguez Flores, Leopoldo Suárez, Juan Manuel Rodríguez y Enrique Svrsek.

La mencionada comisión viajará en el vuelo regular de Aerolíneas Argentinas, que arribará hoy a San Rafael.

También hoy se espera el regreso del comisionado municipal y demás componentes de la comisión de empresarios que viajó para gestionar del Gobierno de la Nación, apoyo crediticio a largo plazo y bajo interés, con destino a la reconstrucción de los 54.000 metros cuadrados de techos de galpones y tinglados que se derrumbaron por el peso de la nieve y que corresponden a empresas que tienen una vital incidencia como fuente de trabajo en la región.

El Gobierno de la Provincia, a través de la Dirección de Difusión informó que "A raíz de los daños ocasionados por la reciente nevada en el sur mendocino, la Subsecretaría de Agricultura y Ganadería de la Provincia, ha desplazado hacia allí, personal especializado del Seguro Agrícola, para evaluar daños ocasionados en los cultivos, especialmente en parrales.

"Con ese motivo, el sábado viajarán a Mendoza, miembros de la Comisión Nacional de Emergencia Agropecuaria desde Buenos Aires, para asistir a una reunión que se realizara en dependencias de la Secretaría General de la Intervención, para considerar el problema. Posteriormente, estos funcionarios nacionales se trasladarán a San Rafael, para verificar los efectos del siniestro.

"La Subsecretaría de Agricultura y Ganadería además, tomó contacto con autoridades del Banco de la Nación, para invitarlos a participar de las gestiones mencionadas."

La asunción de la Virgen se recordará hoy

SAN RAFAEL. — El obispo diocesano, monseñor León Kruk, ha invitado a la población a participar de la misa que se celebrará hoy, a las 19.30, en la iglesia catedral, para festejar el dogma de la asunción de la Virgen a los cielos.

Notas sociales

Enfermos. — SAN RAFAEL. — Es satisfactorio el estado de salud de la señora Elisa Nelly Llorente de Basotti y el de su hijo Flavio Javier.

Comisión de Turismo en Real del Padre

SAN RAFAEL. — Por iniciativa de la Delegación Municipal y de vecinos de la zona, ha quedado constituida la Comisión de Turismo de Real del Padre, cuyos objetivos son los de propender a una racional y adecuada explotación de los recursos turísticos del Distrito.

Preside esa comisión el delegado municipal, señor José Adolfo Agüero y le acompañan, en los restantes cargos los siguientes: vicepresidente, Ramón Zambrano; secretario, Adrián Azcona; prosecretario, Alfredo Zambrano; tesorero, Ricardo Ramírez; protesorero, Angel Fenoy; vocales, Walter Bravo, Justo Corvalán, Enrique Visedo, Héctor Luis Ontiveros, Orlando Pérez, Ramón Martínez y Pedro Ramos.

Entre los primeros objetivos trazados por esta comisión se cuenta la construcción del balneario municipal Rincón del Indio, para lo cual y en forma inmediata, se pondrán en marcha las siguientes obras: construcción de grupos sanitarios con duchas y vestuarios; construcción de churrasqueras, mesas y asientos; iluminación del balneario y su acceso desde Ruta 143; ampliación de la forestación existente en el sector; ampliación y limpieza de las playas laterales sobre el río Atuel; instalación de un puesto de primeros auxilios, establecimiento de un sistema de vigilancia y control, y por último; crear los medios y lograr los elementos para el permanente funcionamiento del balneario en la temporada estival.

Zona Este

San Martín

Los actos para la Semana del Arbol

SAN MARTIN. — La Delegación Zona Este de la Dirección de Bosques y Parques Provinciales, dio a conocer el programa de actos que se cumplirá con motivo de la Semana del Arbol.

Hoy, a las 13, almuerzo de camaradería del personal de la delegación y entrega de medallas; a las 19, en la iglesia de Nuestra Señora del Carmen, misa de acción de gracias que será oficiada por el padre Manuel Alvarez. El 16, plantación de especies en el embalse El Carrizal; el 18, conferencia sobre "Reproducción de forestales y cuidado de los mismos", en la escuela Nº 244 Tupac Amarú de El Divisadero, San Martín, y plantación de especies; y el 19, conferencia sobre "Vivero de forestales" en la escuela Martín Rodríguez, de San Martín, y plantación.

Además —se informó—, se distribuirán plantas en escuelas de los distritos de los departamentos de San Martín, Junín, Rivadavia, Santa Rosa y La Paz.

Barrio Uruguay

SAN MARTIN. — Hoy, a las 18, en la Guardería Nº 10 "Emilio R. Menéndez" de calle Tucumán esquina Belgrano, la Unión Vecinal del Barrio Uruguay realizará asamblea general ordinaria para considerar el siguiente orden del día: actas de las asambleas anteriores: informe de lo actuado por la comisión directiva y dificultades que demoran la ejecución de la red cloacal; confirmación a renovación de delegados de manzanas; renovación o ratificación de la comisión directiva para cumplir gestiones ante la Inspección de Sociedades.

Escuela "Coronel Lorenzo Barcala"

SAN MARTIN. — En una asamblea de padres realizada en el local de la Escuela Nº 234 "Coronel Lorenzo Barcala", de Alto Salvador, se procedió a la renovación de la comisión cooperadora del establecimiento.

La preside José Grucci e integran los restantes cargos: Sergio Nieto, vicepresidente; Agustín Reynaldo Ponce, secretario; Juan Anzzolino, prosecretario; José Martínez, tesorero; Alberto R. Dascenzi, protesorero; cinco vocales, cinco suplentes y dos revisores de cuentas.

Cortarán hoy la energía en un barrio

SAN MARTIN. — Agua y Energía Eléctrica informó que suspenderá el servicio eléctrico mañana, de 8.30 a 13.30, en el barrio San Pedro, con motivo de mejoras en las instalaciones eléctricas.

Rivadavia

Delegación de la Caja de Jubilaciones

RIVADAVIA. — El domingo, la Caja de Jubilaciones y Pensiones de la Provincia inaugurará una delegación en esta ciudad. A las 11, se hará la recepción de autoridades de la Provincia; a las 11.15, se bendecirá e inaugurará la delegación que estará ubicada en la Municipalidad; a las 11.30, se entregarán beneficios a jubilados y pensionados de Rivadavia y Junín; a las 12, pronunciará un discurso el presidente de la Caja de Jubilaciones y Pensiones, señor Bienvenido Parissot y a las 13, se servirá un almuerzo.

Hablarán sobre créditos para forestaciones

SAN RAFAEL. — El sábado, a las 9.30, se hablará sobre "Interés regional, beneficios fiscales y créditos promocionales para la forestación". El tema estará a cargo del contador Orlando J. Giordano y los ingenieros agrónomos Orlando Jorge Castro y Edo Frasinelli, y tendrá lugar en dependencias de la Cámara de Comercio, Industrias y Agricultura de San Rafael.

La consideración de este tema cuenta con los auspicios del Consejo Profesional de Ciencias Económicas de la Provincia de Mendoza, delegación San Rafael.

Las Semanas Vocacionales Misioneras

SAN RAFAEL. — Las Obras Misionales Pontificias han organizado una serie de Semanas Vocacionales Misioneras en el país, correspondiendo su realización en la Diócesis de San Rafael durante la tercera semana del mes de agosto.

El programa preparado para San Rafael es el siguiente: los días 20 y 21 de agosto a partir de las 14, en el Colegio de los Hermanos Maristas; sábado 23, jornada completa en el Colegio del Carmen.

En Villa Atuel, el 18, jornada completa a partir de las 18. Para más informes los interesados en participar deben dirigirse al Colegio "Sotero Arin de Villa Atuel, o al teléfono

Se disertó sobre vida y obra de Lugones

SAN RAFAEL. — En un acto organizado por "IDEA Integración Literaria Cultural" y que fue auspiciado por la Dirección Municipal de Cultura, se hizo entrega de los certificados del cursillo de "Narrativa y Cuento", recientemente dictado por la profesora Griselda Gálmez de Gagliardi.

Los certificados fueron entregados a todas aquellas personas que participaron del cursillo y resultaron aprobados los trabajos presentados, de acuerdo a las condiciones exigidas en el mismo.

Con posterioridad, el periodista y escritor local, Alfredo Nomi, ofreció una disertación sobre: "Vida y obra de Leopoldo Lugones", teniendo a cargo la presentación del disertante de Rosa Ana Casteller, presidenta de IDEA.

Durante el desarrollo del acto, hubo también lectura de poemas por sus autores, la mayoría integrantes del grupo literario "Idea".

Alfredo Nomi

Valle de Uco

Tunuyán

Agasajóse a niños en un hospital

TUNUYAN. — Con motivo de haberse celebrado el "Día del Niño", el Sindicato de Empleados y Obreros Municipales hizo entrega de juguetes a los pequeños internados en la sala de Pediatría del Hospital "Carlos Ponce" de esta ciudad. Con ese motivo, una comisión integrada por Reinaldo Miranda y Francisco Pérez y encabezada por el secretario general de la entidad gremial, señor Francisco B. Godoy, se hizo presente en el nosocomio y fueron recibidos por el jefe de personal, señor Luis Martínez

Día del Arma de Ingenieros celebran hoy

CAMPO LOS ANDES (Tunuyán). — Con motivo de celebrarse hoy el Día del Arma de Ingenieros la Compañía de Ingenieros de Montaña 8 con asiento en este distrito ha organizado una serie de actos que darán comienzo a las 11. En su transcurso se efectuará una jura complementaria de la Bandera por parte de los soldados conscriptos incorporados con posterioridad a la fecha de la primera jura de la enseña patria. A mediodía será servido un almuerzo a la criolla.

Malargüe

Preocupa el retiro de equipos mineros

MALARGUE.— Preocupa a los mineros y a las autoridades municipales de Malargüe, una medida adoptada por la Dirección General de Minas, disponiendo el retiro del departamento de dos compresores que le fueron asignados oportunamente, con destino a las labores mineras.

En relación con ese problema, el presidente de la Cámara de Comercio, Industrias, Agricultura, Ganadería y Minería, José Ranco, informó a LOS ANDES que esos compresores se encuentran en la zona minera de Agua Escondida, y que son cedidos por períodos de hasta doce meses para facilitar la realización de algunas labores que no pueden realizar por carecer de esos equipos. Explicó que por orden de la Dirección General de Minas se dispuso llevar esos compresores de nuevo a Mendoza, y que la Subcomisión de Minas de esa Cámara se presentó ante la delegación local de minería para procurar que esa medida quedara sin efecto, pero se le contestó negativamente.

Ranco puso de relieve el valor que equipos de esa naturaleza tienen para apoyar las labores de los yacimientos, sobre todo en estos momentos, y reiteró aspectos ya planteados con anterioridad relativos a la paralización que afecta a todas las canteras de yeso y, por ende, a los establecimientos donde se lo procesa, por el mal estado en que se encuentran los caminos debido a las intensas nevadas que ha registrado el departamento. Calculó que esto afecta a unos cien obreros con sus respectivas familias, y que esa cifra, aunque parezca reducida, tiene su gravitación social en Malargüe.

La Cámara, por medio de un telegrama y de sendas cartas, llegó al interventor federal en la Provincia solicitando la limpieza de los caminos mineros y ahora piden que no se retiren esos compresores.

Por otra parte, pudimos saber que el comisionado municipal José Vicente Sanjulián, se interesó ante el director de Minas para que no se retiren esos compresores de Malargüe, y manifestó que había obtenido una resolución favorable al disponer que esos equipos permanezcan en la zona. En cambio, mostró preocupación por el mal estado de los caminos mineros, dando a conocer que una máquina topadora de Bienestar Social de la Provincia que está afectada a la cabaña experimental, ha sido puesta por esa comuna en la limpieza del camino que conduce a la mina "La Valenciana", a fin de facilitar las labores en los yacimientos de esa zona. Pero el problema es mucho más grave y exige de una solución integral en materia de caminos mineros.

Programa de Radio y TV

Ofrecemos a continuación los programas de acuerdo con el detalle que nos han suministrado las respectivas radios y teleemisoras.

VINOS GARGANTINI SIEMPRE BUENOS SIEMPRE IGUALES

Canal 7 - Mendoza

10.45 Carta de ajuste con música selecta.
10.55 Santoral y apertura.
11.00 El show de Bugs Bunny.
11.30 Bonanza.
12.20 Actualidades.
12.30 Meteoro.
12.55 Ecos.
13.00 Noticiero 7. Primera edición.
13.30 Matinée. Hoy: "Matanza sangrienta", con Davey Davison y Donald Barry.
14.45 Micros Lamela.
14.50 Siesta.
17.00 Ayer fue mentira.
17.30 Buenas tardes, mucho gusto.
19.00 Meteoro.
19.25 Micros Lamela.
19.30 Programón.
19.55 Ecos.
20.00 Noticiero 7. Segunda edición.
20.30 Metropolitano de fútbol. "Independiente vs. Boca Juniors", en directo.
22.45 Una mujer en la multitud.
22.50 Recuerdos del deporte.
0.30 Palabras para recordar. Secret. Medios Comunic.

Canal 9 - Mendoza

11.00 Telescuela técnica.
11.30 Maverick.
12.30 Noticiero en directo.
13.30 La hora de Andrés.
14.30 Cine para la familia. Hoy: "La sombra de safo", con Mecha Ortiz, Roberto Escalada, Santiago Gómez Cou y Diana Maggi.
16.00 Otra vez ayer.
16.30 Veo, veo.
17.00 Este es mi mundo.
17.30 Abbott y Costello. Dibujos animados, estreno.
18.00 Música para ver.
19.00 Ben Casey.

EL PLACER DE VIVIR

20.00 Alguien por quien vivir.
21.00 Noticiero 9.
21.30 Las calles de San Francisco.
22.30 Piel naranja.

LRA 6 y LRA 34 Radio Nacional Mendoza

7.15 Por los senderos de la patria.
7.30 INTA.
7.45 Orquestas típicas.
8.05 Notas y música para usted.
9.00 Boletín informativo.
9.05 Variedades musicales.
9.30 Boletín cultural.
9.35 Variedades musicales.
10.05 Instituto Nacional de Vitivinicultura.
10.15 Estampa ciudadana.
10.30 Nuestros hijos.
11.05 Radioteatro Unitario.
11.35 Ministerio de Bienestar Social.
11.40 Danzas y cantares nativos.
12.00 Concierto de mediodía.
13.00 Informativo.
13.15 Pequeñas joyas de la música.
13.30 Boletín Gobierno de Mendoza.
13.35 Música para todos.
14.05 Folklore en Nacional.
15.05 Selección típica.
15.30 Cita en París.
15.45 Jazz.
16.05 El libro leído para usted.
16.20 Concierto de la tarde.
17.15 Nuestras danzas.
17.30 Secretariado de medios de comunicación social.
17.40 América, su música y su canto.
18.05 Tango y folklore.
18.30 Boletín cultural.
18.35 Ruta musical.
19.05 Efemérides musical.
19.30 Servicio social internacional.
19.35 Mapa espiritual de la Argentina.
20.05 Solistas y conjuntos argentinos.
20.30 Radio Bélgica.
21.15 Solistas.
21.30 Nuevos registros.
22.05 Concierto nocturno.
23.05 Simplemente... para recordar.
24.00 Notas y música para usted.

VINOS GARGANTINI SIEMPRE BUENOS SIEMPRE IGUALES

El primer anticipo de primavera está en Labores de agosto.

Con toda la moda tejida para las más jóvenes. Y el "boom" de los bordados en los pulóveres

Además: Todos los complementos: Carteras para la noche y sport • Cinturones bordados y chales de encaje • Para el bebé: Colchitas y toallones • Para la cocina: almohadones y cortinas.

Revista LABORES
La única dedicada exclusivamente al tejido y al hogar.

GUIA PROFESIONAL

MEDICOS

Dr. I. SCHERBOSKY
Clínica - Especialista en enfermedades bronco pulmonares. Asma. Pedir turno. José F. Moreno 2760. Tel. 257402 y 258616.
14|11|F|74067|Pte

Dr. KALIMAN
CLINICA GENERAL
Medicina Psicotomática - Consultas de 15 a 19 hs. Se atiende mutuales. Sgto. Cabral 706. Ciudad Teléfono 290500. 15|4|F|50803|Pte.

Dr. OSCAR E. CAMINOS
Clínica y Cirugía - Obesidad - Várices - Vejez - Enf. Venéreas - Impotencia - Mutuales. Sarmiento 777. T. 258130. 11 a 13 - 17 a 21.
9|1|F|Pte.

Dr. RODRIGUEZ SAA
CLINICA MEDICA
Dra. RODRIGUEZ SAA
PIEL - DEPILACION
Martínez de Rosas 2055 (entre Suipacha y Paraná). Teléf. 256378.
24|7|F|77832|Pte.

Dr. RODOLFO S. ESCOBAR
CLINICO - CIRUJANO
Ap. Digestivo. Várices y Hemorroides. Paso de los Andes 520, Godoy Cruz. Solicitar turno T. E. 225826.
1|10 F|Pte. A

APARATO DIGESTIVO

Dr. NESTOR MATUSCHKA
Clínico. Aparato digestivo, hígado estómago, intestino, hemorroides. Diariamente desde las 17. Turnos a los teléfonos 291752 y 248241. - Colón 185 - 4º Piso.
9|12|F|75176|Pte.

Dr. OMAR MUSRI
Atiende Mendoza: Sanatorio Policlínico Guaymallén. Tel 218052. San Martín: Sanatorio Argentino, Rivadavia: Sanatorio Carrasco y Bertona.
6|2|F|62272|Pte.

Dr. LUIS CHRABALOWSKI
Cirugía, Aparato digestivo, Hígado, Vías biliares. Turnos: Jorge A Calle 326. Tel. 214441, Ciudad.
8|5|F|Pte.-A

Dr. LUIS J. VILA
Hígado - Vías biliares - Páncreas. Colón 185, 3er. Piso. Lunes, miércoles y viernes de 17.30 a 20.30 hs. Pedir turno al tel. 214974.
9|6|F|Pte.-A

NUTRICION

DOCTOR
RICARDO W. ESTRELLA
Clínica médica. Nutrición, Hormonas. 10 a 13 y 17.30 a 21.30 hs. Mutuales. Unicamente con turnos. Necochea 292. Tel. 216006 - 242897 - 218766.
1|2|F|4012|Pte.

Dr. MINUCHIN
Obesidad, Diabetes, Delgadez, Gota, Arteriesclerosis. Aparato digestivo. Turnos, Roca 20, Las Heras. Tel. 254402. Amigorena 80, Ciudad. Tel. 244777.
3|12|F|Pte.

NEUROLOGIA Y NEUROCIRUGIA

MARTA A. GIRARDELLI
Electroencefalografía - Neurología. Pedir turno. 9 de Julio 1160 - 7º Piso - Dpto. 6 - Tel. 242015.
2|8|F|Pte.-A

(Más avisos en la Pág.

Notas sociales

Casamientos

El 5 de setiembre, a las 20.30, en la parroquia de San Agustín, se bendecirá el casamiento de la señorita Marta Elena Cano y el ingeniero Juan Carlos Espínola. Actuarán como padrinos por la novia, el doctor Julio César Cano y su señora Magdele Toso, y por el novio, el doctor Juan Carlos Espínola y su señora Aurora Esther Gutiérrez, y como testigos, la señora María Laura Toso de González y el señor Andrés Grau. El día anterior testificarán el acto civil el arquitecto Ib Manuel Fahnöe y la señorita Patricia Marcó Molinero, por la novia, y los señores Julián Correas y Lucas González por el contrayente.

—En la parroquia San Pío X, de San Martín, quedará consagrado mañana, a las 21, el matrimonio de la señorita Marta Lopez y el señor Juan Herrera. Serán padrinos el señor Aldo Testasecca y su señora Elisa Aisina.

—**SAN LUIS**, 14. — Será bendecida hoy, en la iglesia de Santo Domingo, la boda de la doctora Marta Piguillen y el doctor Horacio Guitart Llaver. Intervendrán como padrinos por la novia, la señora Irma Piguillen de Niño y el doctor Julio César Niño, y por el novio la señora Paula Llaver de Guitart y el doctor Mario Serrano Favier.

Compromiso

En el transcurso de una misa que se rezará hoy, a las 20, en la capilla del Colegio Padre Claret, se formalizará el compromiso de la señorita Mónica María Cortellezzi Cruz y el señor Dante Guillermo Bragoni Sileoni.

Demostración

El doctor Jorge O'Donnell y su señora Dora Boero ofrecerán hoy una comida a la señorita Beatriz Mendoza Sabater y al doctor José Luis Cano Ozán, quienes en breve contraerán matrimonio.

Rotary Club

La Rueda Interna del Rotary Club de Guaymallén realizará su té mensual, de carácter benéfico, hoy, a las 16.30, en la casa de la señora María Jacinta Giovannino de Albornoz (Libertad 815, Villa Nueva). Colaborarán las señoras Margarita M. de Passera, Ana María Lara de Pelegrina, María Argentina Palmisano de Feña Medrano, Sarina M. de Pérez y Estela de Salaberry.

Misa impetratoria

En la capilla del Buen Pastor se oficiará una misa mañana, a las 19, para rogar por la felicidad de la señorita Clara Viani Giménez y del doctor Gustavo Mauricio Moretti, ofrecida por las señoritas Virginia, Mónica y Marta Ferraris Guiñazú.

Viajeros

De Bariloche la señora Teresa Cano O'Donnell de Aliaga y sus hijos Alfredo, Juan Martín y Pablo.

—A Buenos Aires la señora María Victoria Núñez Puebla de Coussirat, el doctor Jorge Alfredo Coussirat y su señora María Elena García Alvarez.

—A Buenos Aires la señorita María Elvira Puebla.

—A San Luis la señora Cecilia Helena Ramírez Font de Lasmartres.

—A Buenos Aires las señorita Adriana Barbeito Araujo.

—De España la señora Laura Fader de López González y las señoritas Ercilia Grellet Atencio y Cristina Pandolfi.

—De España el señor Fermín Bex y su señora Cecilia Carrillo.

—A las Islas Canarias el señor Juan Carlos Calise.

—A Europa el señor Ricardo Luis Abalos y su señora Sonia Yague.

Misas y funerales

Se oficiarán misas:

Hoy, a las 12, en la basílica de San Francisco y a las 10, en el Oratorio José María Videla, por el alma de la señorita Laura García Frugoni, en el aniversario de su fallecimiento.

—Mañana, a las 12, en la iglesia de la Compañía de Jesús, y a las 19, en la misma iglesia, por el alma de la señora Rosa Silva Videla de Tabanera. El primer oficio es ofrecido por el señor Sergio Denegri y su señora María Alicia Aguinaga, y el segundo por sus hijos, al cumplirse el primer mes de su fallecimiento. Por igual motivo, las señoras Elena Flajollet de Nazar y Marta Flajollet de Corti Videla, mandarán oficiar otra misa el domingo, a las 12, en la parroquia de Nuestra Señora del Perpetuo Socorro, de Chacras de Coria.

—Mañana, a las 17,30, en la capilla del Pensionado José Quirós, de Maipú, por las almas del señor Eduardo Garde Arizu y de la señora Elcira Acevedo de Garde Arizu.

—Mañana, a las 19, en el templo de San Juan Bosco, por el alma de la señora Rosalía Escobar de Spedaletti, en el segundo aniversario de su fallecimiento.

—Hoy, a las 20, en la parroquia de San Agustín, por el alma del señor Oscar Emilio Moyano Figueroa.

—Hoy, a las 9,30, en la parroquia San Miguel Arcangel y a las 10,30, en la capilla del Colegio María Auxiliadora, por el alma de la señora María Constantino de Furfuri, de cuyo fallecimiento se cumple un año.

—Hoy, a las 20, en la parroquia de San Juan Marón, por el alma del señor Galo A. Baclini.

—Mañana, a las 18,30, en la parroquia de Nuestra Señora de Fátima, por el alma del señor Rubén Jorge Neira.

Beneficencia

Instituto de Rehabilitación y Lucha contra la Parálisis Infantil. — IRPI ha recibido una corona de caridad donada por el señor Alfredo Ramón Acosta y colaboradores de su estudio, en homenaje a la memoria del señor Antonio Pedrosa Martínez.

Feyes. (Asociación de Padres y Amigos Pro Asistencia Integral del Disminuído Mental). — Realizará un té a beneficio para recaudar fondos para proseguir la obra en la escuela taller del barrio "Santa Ana". La reunión se hará el sábado a las 16.30 en calle San Martín 556, capital. Las tarjetas pueden retirarse en la sede de la entidad, Colón 136, 2º piso, oficina 5.

"Mateo" en la sala Julio Quintanilla

Hoy, a las 21.30, en la sala del teatro municipal Julio Quintanilla, la Compañía Mendocina de Comedias que dirige Antonio Manzur, ofrecerá nuevamente el grotesco en seis cuadros de Armando Discépolo "Mateo".

El elenco está formado por Vivián Condú, Graciela E. Galeota, Antonio Manzur, Rafael Rodríguez, Victor Sosa, Luis Rodríguez, Martha Mieta e inés Giménez.

La función se repetirá mañana y el domingo a igual horario.

Luis Politti

"Los gauchos judíos" en dos salas

"Los gauchos judíos" se exhibe en segunda semana en los cines Avenida y City. Es una producción del sello "Film Cuatro" que contó con la dirección de Juan José Jusid.

Los roles centrales están a cargo de Pepe Soriano, Luis Politti, China Zorrilla, Luisina Brando, Dora Baret, Víctor Laplace, Ginamaría Hidalgo, María Rosa Gallo, Raúl Lavié, Golde Flami y Jorge Barreiro.

El film es una versión libre de la novela homónima de Alberto Gerchunoff, con libro cinematográfico de Oscar Viale, fotografía de Juan Carlos Desanzo y música de Gustavo Beytelman. Las canciones están a cargo de Ginamaría Hidalgo, "Los Hermanos Cuesta", "Los Hermanos Barrios" y Alfredo Zitarrosa.

Según se nos informó, la muestra tiene el auspicio del gobierno de Entre Ríos, ya que "rinde justiciero homenaje a las colonias que, integradas a nuestra comunidad, funden su espíritu trabajador y afán creador a la gran tarea de llevar nuestra patria hacia los grandes destinos que la historia le está marcando".

Concierto sinfónico lírico hoy en el Independencia

José Nait, tenor

Un concierto sinfónico lírico se ofrecerá en la fecha. Tendrá lugar a las 21.30 en el Independencia, en adhesión a los festejos del XXXVI aniversario de la Universidad Nacional de Cuyo.

Se presentarán dos primeras figuras del Teatro Colón: el tenor José Nait y la soprano Nina Carini, junto a la Orquesta Sinfónica, dirigida por su titular, maestro Armando Krieger.

En la primera parte se interpretará la obertura de "El Barbero de Sevilla", de Rossini; "Che gelida manina" de "La Boheme", de Puccini; "Una furtiva lacrima", de "L'Elixir d'amore", de Donizetti; "Fra poco a me recovero" y "Tu che a Dio spiegasti l'ali", de "Lucía de Lamermoor", de Donizetti y "Ello ridente in cielo", de "El barbero de Sevilla", de Rossini. Las arias estarán a cargo de José Nait.

En la segunda parte se podrá escuchar la obertura de "I vespri siciliani", de Verdi; "Vissi D'arte", de Tosca, de Puccini; "La altra notte in fondo al mare", de "Mefistófeles", de Boito; "Amor sull'ali rose" y "Tacea la notte placida", de "Il Trovatore", de Verdi y gran final del segundo acto de "Aída", de Verdi. Las arias serán interpretadas por Nina Carini.

El público, según nos informó la Escuela Superior de Música de la UNC, podrá retirar su ubicación numerada, sin cargo, en la boletería del teatro, hoy de 10 a 12 y de 17 en adelante.

Sábado y domingo

Este concierto se ofrecerá nuevamente mañana y el domingo desde las 21.30 en la misma sala. Las presentaciones, esta vez, tendrán carácter de colaboración a AMICUM (Amigos del Coro Universitario de Mendoza) con el propósito de recaudar fondos para el próximo viaje del coro a Europa.

El valor de las entradas para estos días será de $ 40 para platea alta y baja y de $ 20 para tertulia y paraíso, sin numerar. La boletería del teatro estará habilitada viernes, sábado y domingo de 10 a 12 y de 17 en adelante.

Ultima actuación

El domingo a las 10.30, en el Quintanilla, el Coro Universitario de Mendoza ofrecerá su último concierto en la Provincia antes de su partida.

Brindará obras del programa con que deberá concursar en Arezzo, Italia, y aprovechará para ilustrar a través del diálogo con los presentes, sobre el mecanismo del concurso y el carácter de las piezas que presentará en cada categoría.

La entrada es libre. Auspicia la Municipalidad de la Capital.

Recital de magia y el buen humor

"Recital de la magia y el buen humor" se titula el espectáculo que se ofrecerá mañana a las 16 en el Quintanilla.

Se presentarán el ilusionista "King Lowis" con números de magia y los payasos "Josephin" (la bailarina) y "Marti" (el tony travieso). Se dará participación al público infantil, que será invitado al escenario para tomar parte en cuentos y recitación de poemas.

La función se repetirá el domingo en la misma sala y a la misma hora y seguirá ofreciéndose hasta fin de mes. Auspicia la Municipalidad de la Capital.

Cortometrajes sobre pintura exhibirán hoy

Hoy a las 21 en el Auditorium Galli, la Alianza Francesa de Mendoza presentará dos films sobre pintura: "Vasarely" y "Le fauvisme". El primero de ellos es una muestra del notable artista que incluye aspectos técnicos de su obra.

Se rodó en colores con textos en francés; dura veintidós minutos.

Completará el programa un cortometraje de la serie del Fondo Nacional de las Artes, de cuya calidad ya se dio cuenta en anteriores presentaciones. Se titula "Medardo Pantoja", artista a quien se considera uno de los más representativos del Noroeste. Dirigió Jorge Prelorán con música original ejecutada por Leda Valladares. Se filmó en colores y dura dieciocho minutos.

La entrada es libre.

Una historia de amor y heroismo que el pueblo convirtió en leyenda.

DIFUNTA CORREA

APTA PARA TODO PUBLICO — EASTMANCOLOR

Actuación estelar y guión: LUCY CAMPBELL

ALFREDO IGLESIAS — LUIS MEDINA CASTRO — HECTOR PELLEGRINI — IGNACIO QUIROS

Dirección: HUGO R. MATTAR — Director de Fotografía: PEDRO MARZIALETTI — Música: MIGUEL LOUBET

LOS TRES SUPER-AGENTES ARGENTINOS!

LA SUPER SUPER AVENTURA

TECHNICOLOR SUPERVISION

RICARDO BADELL — VICTOR BO — JULIO DE GRAZIA

HOY 2ª SEMANA DE EXITO GRAN CINE OPERA

SIMULTANEAMENTE CON

cineGRAN REX (SAN JUAN) — cineOPERA (SAN LUIS) — cineROMA (V. MERCEDES) — cineANDRES (SAN RAFAEL)

LA CASONA

VIERNES, SABADO Y DOMINGO

CON LA ACTUACION ESTELAR DE

CLAUDIO DE PAUL

cantante internacional

MARTES, MIERCOLES Y JUEVES CENA SHOW BAILABLE

en la presentación del espectáculo la gracia y simpatía riojana de MARIANO MORENO Y GRAN ELENCO

San Martín Sur 905 • Teléf. 224344 Godoy Cruz * RESERVE MESA DESPUES DE LAS 18

café KEDÉM

El café de los buenos días!

PIDALO TAMBIEN EN EL ALMACEN DE SU BARRIO

PALITO ORTEGA (El Rey)

en

NO HAY QUE AFLOJARLE A LA VIDA

APTA PARA TODO PUBLICO

EXITO

Cine GRAN REX

La Bodega del 900

HOY actuación de

*Edith Scandro

RESERVAS a los Tels. 262773 - 262775

Av. de ACCESO y URQUIZA VILLA NUEVA

Amplia playa interna para estacionamiento de vehículos

RESTAURANTE LA POSTA

Fantásticas Noches de Zambas

BAILARINES - ANIMADORES - CONJUNTOS

Locros - Empanadas - Humitas en Chala - Parrillada

— Reserve Mesa —

DOMINGO: Almuerce en LA POSTA

SAN MARTIN 1297 - TEL. 221311 - G. CRUZ

15|8|F|83753|16|8

¡IMPORTANTE!

PROFESOR CIRO QUIROLOGO GRAFOLOGO

Atiende: MARCHIGIANA HOTEL

Patricias Mendocinas 1528/32 - Teléfs. 217518 - 217528

De 9 a 13 y de 15 a 21 horas.

15|8|C|794|15|8

RESUELVA SUS PROBLEMAS

PROFESOR NERIZ RUIZ

GRAFOLOGO

QUIROLOGO

POR POCOS DIAS

"RITZ HOTEL" - PERU esq. RIVADAVIA

RESERVE TURNO: Tels.: 248506 - 248538

10|8|F|15|8

LOS GAUCHOS JUDIOS

HOY CONTINUADO

GRAN EXITO SIMULTANEO

Cine Teatro AVENIDA — TEATRO City

APTA PARA TODO PUBLICO.

HOY CONT. DE 14 A 24 — Véala GRAN EXITO! — ROXY

LA OPINION: "Uno de los mas apasionantes relatos cinematograficos que han transitado por la pantalla".

CLARIN: "Es lo que se puede llamar "una pieza de cine" superior, profunda, incisiva y sumamente inteligente".

LA RAZON: "La angustia y el suspenso rara vez consiguieron ser tan desesperantes".

Gene Hackman

La Conversacion

Francis Ford Coppola (el creador de "El Padrino")

TECNICOLOR — John Cazale · Allen Garfield · Cindy Williams

PROHIBIDO MENORES 18 AÑOS

2ª SEMANA GRAN EXITO! — PREMIER — CONT. DE 14 A 24

ATERRADORA VISION DE UN MUNDO EXTRAÑO Y VIOLENTO!!

WARREN BEATTY

ASESINOS S. A.

HUME CRONYN · WILLIAM DANIELS · PAULA PRENTISS

TECNICOLOR — PROHIBIDO MENORES 18 AÑOS

LA EJECUCION — MARTIN SHEEN · NED BEATTY

APTA PARA TODO PUBLICO

4ª SEMANA EXCLUSIVAMENTE — CENTER — CONT. DE 14 A 24

LA MAXIMA ATRACCION INFANTIL!

Petete y Trapito

Las más fantásticas aventuras y las más divertidas travesuras

HABLADA EN CASTELLANO

COMPLEMENTA

Anteojito y Antifaz

MIL INTENTOS INGENIO

TRAIGA SUS NIÑOS AL CINE

APTA PARA TODO PUBLICO

HOY GRAN EXITO! — CINEMA — CONT. DE 14 A 24

UNA MARAVILLOSA AVENTURA!

Walt Disney presenta

El Cazador de Galletas

Walt Disney

Los Aristogatos

TECNICOLOR — COLUMBIA FOX

HABLADA EN CASTELLANO

TRAIGA SUS NIÑOS AL CINE!

2ª SEMANA EXCLUSIVAMENTE — LUXOR — CONT. DE 14 A 24

ESPECTACULAR!

los dos han destrozado 23 automóviles, 4 motocicletas y un departamento pero no llamen a la policía porque ellos son policías!

James Caan

Alan Arkin

Dos Contra Todos

TECNICOLOR

PROHIBIDO MENORES 18 AÑOS

BRUCE LEE · JOHN SAXON y JIM KELLY

Operación Dragón

TECNICOLOR

WARNER - CENTRO FILM

CINES Y TEATROS

CENTRO

AMERICA - Hoy de 14 a 24 hs. "ERAN DIEZ INDIECITOS" y "EL DISTRAIDO".

AVENIDA - Hoy de 14 a 24 hs.: "LOS GAUCHOS JUDIOS"; "SANTOS VEGA".

CARIBIAN - Hoy 21 hs.: "Crimen en el Expreso de Oriente" y "El caso Mattei".

CENTER - 13.30 a 24 hs. "PETETE Y TRAPITO" y "MIL INTENTOS Y UN INVENTO".

CITY - Hoy de 14 a 24 hs.: "LOS GAUCHOS JUDIOS"; "HOLA, SEÑOR LEON".

CINEMA - Hoy de 14 a 24 hs. "EL CAZADOR DE GALLETAS" y "LOS ARISTOGATOS".

CONDOR - Hoy de 14 a 24 hs. "UN ARBOL DE HOJAS ROSAS" "LA OTRA CARA DEL PADRINO".

LAVALLE - Hoy de 14 a 24 hs. "NAZARENO CRUZ Y EL LOBO" y "CUANDO EL AMOR LLEGA".

LUXOR - Hoy de 13.45 a 24 hs. "DOS CONTRA TODOS". "OPERACION DRAGON".

OPERA - Cont. de 14.30 a 24 hs. "DIFUNTA CORREA" y "LA SUPER, SUPER AVENTURA".

PREMIER - Hoy de 14 a 24 hs. "ASESINOS S. A." y "LA EJECUCION".

GRAN REX - Hoy Cont. de 14 a 24 hs. "NO HAY QUE AFLOJARLE A LA VIDA" y "MINGUITO TINGUITELA, PAPA".

REAL - Hoy 21 hs.: "Los hijos del capitán Grant" y "John el escandaloso",

ROXY - Hoy de 14 a 24 hs. "LA CONVERSACION" y "LOCA EVASION".

SELECTRO - Hoy 21 hs. Noticiero Panamericano. - "ALGUNAS CHICAS LO HACEN" y "LA MAFIA NUNCA PERDONA".

AUTOCINE BROADWAY - Hoy continuado de 19.30 a 24 hs. "DEVILMAN STORY" y "AL ESTE DEL PARAISO".

EL CERRO (Cine Auto) - Hoy 21 hs.: "CON LA TENTACION EN LA PIEL" y "LOS CACHORROS".

GRAN AUTOCINE MENDOZA - Hoy 21 hs. "LA GUERRA PRIVADA DE GORDON" y "LAS TOCABLES".

TEATROS

MUNICIPALIDAD de la Capital Subsecretaría de Acción Social - Dirección de Cultura. Teatro Municipal "Julio Quintanilla", viernes, sábado y domingo, a las 21,30 hs. Compañía Mendocina de comedias, presenta "Mateo". Sábado y domingo, a las 16 hs. Espectáculo para niños "Recital de la Magia y el buen humor".

GODOY CRUZ

CEC - Hoy 21 hs.: "007 y el hombre del revólver de oro".

PLAZA - Hoy 21 hs.: "Contrato en Marsella" y "Ladrón de caballos".

SPORTSMAN - Hoy 21 hs.: "Yo maté a Facundo" y "Las dos culpas de Bettina".

GUAYMALLEN

VICTORIA - Hoy 21 hs.: "Crazy Joe... matón" y "El analfabeto"

LAS HERAS

BELGRANO - Hoy noche a las 21 hs. "El hundimiento del japón" y "Un hombre llamado Amed".

MAIPU

ARGENTINO - Hoy 21 hs.: "Virilidad" y "Hagamos el amor en serio".

IMPERIAL - Hoy 21 hs. "Pasión impura" y "El sexo y el amor".

PALMIRA

COLON - Hoy 21 hs.: "Los irrompibles" y "Los mochileros".

SAN MARTIN

CERVANTES - Hoy 21 hs.: "Conserje en condominio", "La última cruzada".

MAYO - Hoy 21 hs.: "Conserje en condominio", "Al maestro con cariño".

MONUMENTAL - Hoy 21 hs. "Un mundo de amor" y "Operación rosa rosa".

RIVADAVIA

ARGENTINO - Hoy a las 21 hs. "Robinson Crusoe en la Isla encantada" e "Indio".

DUCAL - Hoy 21,15 hs. "Aeropuerto 1975" y "Romeo y Julieta".

LA CONSULTA

REAL - Hoy 21 hs.: "Nazareno Cruz y el lobo" y "Cuando el amor llega".

SAN RAFAEL

IDEAL - Hoy de 14 a 24 hs.: "Juntos son dinamita" y "El triturador".

GENERAL ALVEAR

SUR COPEA - Hoy 21 hs. "Los duros" y "El puente sobre el río Kway".

BOWEN

IDEAL - Hoy a las 21.15 hs. "Carmiña" y "Siempre fuimos compañeros".

GUIA PROFESIONAL

VIAS URINARIAS

Dr. IGNACIO J. ROMEO
CIRUGIA VIAS URINARIAS
Cirugía general. Diariamente desde las 17 horas. Pedir turno. República de Siria 325. Teléfono 292220.
F|Pte.

Dr. MANUEL BIANCHI
Riñón, vejiga, próstata y genitales. Esterilidad masculina. Turnos desde las 16 horas. Tel. 256234. - Justin Alvarez 250.
4|6|F|66024|Pte.

Dr. ALBERTO PABLO CORICA
ESPECIALIZADO EN EE.UU.
Enfermedades vías urinarias. Adultos y niños. Colón 532 - Turnos Teléfonos 240835 y 252553.
29|1|F|29090|Pte.

DOCTOR
Alberto David Bekerman
Especializado en EE. UU. Cirugía vías urinarias. Adultos y niños. Esterilidad. San Martín (Sur) 69. G. Cruz. 9 de Julio 1189. 2º "15". Turnos: tel. 220078.
5|8|C|940|31|9

Dr. JORGE L. FAVIER
CIRUGIA - VIAS URINARIAS
IMPOTENCIA
Reservar turno. - Rioja 934.
9|11|Pte.|A

OBESIDAD

Dr. MARIO R. LEVIN
OBESIDAD
Director Centro Médico. Modelación Corporal Post Parto y Obesidad. S. Martín 1464, G. Cruz. Tel. 246897. Mutuales.
15|7|F|Pte.

VARICES

Dr. SPINETTA REGUERO
Várices - Trat. no operatorio por electro fulguración. Cirugía. Espec. España. Turnos: Junín 213. Barrio Bombal. Tel 244111.
14|7|F|75664|Pte.

Dres. ALBERTO SEVILLA EDGARDO ESCOBAR
Tratamientos várices y hemorroides sin operación ni abandono de trabajo. Avda. Colon 232. Teléfonos 241440-290006.
27|7|F|58111|Pte

HOMEOPATIA

Dr. ENZO R. CASTINO
Atiende días 20, 21 y 22 del Cte. San Lorenzo 422. Turnos: Teléf. 221826.
13|8|C|729|22|8

PSIQUIATRAS

Dr. RAUL ANTUN
Especializado en Europa. Lunes, Miércoles y Viernes. Entre Ríos 226. Turno de 14 a 19. Tel. 257255.
8|3|F|Pte.

Dr. ALBERTO SEVILLA
Médico director Institutos de Obesidad. Asma y Alergia de Mendoza, Córdoba, Buenos Aires
Obesidad y celulitis deformante. Várices y hemorroides. Trat. sin dolor. Departamentos especializados: Cardiología, Radiología, Cirugía plástica. Injerto de cabello. (Dres. Edgardo Escobar - Prof. Tomás Hughes). Avda. Colon 232. Tel. 241440 - 290006.
27|7|F|58110|Pte.

Dr. OMAR LAZARTE
NEUROSIS PSICOTERAPIA
Turnos: Tel. 248479 - Clark 555
9|8|C|948|15|8

Dr. CARLOS ALFREDO FIGUEROA
Psicosomática - Hipnosis Médica y Electro Hipnosis. - Julio A. Roca 155 - Tel. 250105. Lunes a jueves.
15|7|F|75883|15|8-A

GINECOLOGIA

Dres. H. BRANDI
Fertilidad Matrimonial. Menopansia - Cirugía Ginecológica - Partos. - San Lorenzo 222. Tel. 243286. San Martín 1408 - Godoy Cruz. T. 221482 - Turnos.
30|7|F|79094|Pte.

ESPECIALISTAS EN SEÑORAS

JOSE N. MALAH
Señoras. Esterilidad. Partos. 17.30 a 21.30. Necochea 292, Ciudad. Tel. 216006. Mutuales con turnos: Teléfono 218766.
30|4|F|56675|Pte.

Dr. GREGORIO ENRIQUE DE LA ROSA
Señoras. Partos. Cirugía. De 16 a 20 hs. diariamente. Mutualidades H. Yrigoyen 242, G. Cruz, Mendoza. Tel. 291393.
4|10|F|52340|Pte.|A

ESTERILIDAD

Dra. E. RODRIGUEZ RIQS
ESTERILIDAD MATRIMONIAL
Especializada en EE. UU. Buenos Aires 82. Godoy Cruz. - Turnos: Lunes y viernes. Teléfono 220630.
1|8|C|321|322|15|8|A|D

ESPECIALISTAS EN NIÑOS

Dr. JUAN S. ROMERO
Especialista en niños. Clínica. Cirugía. Jefe Servicio Niños Hosp. Español. De 15.30 a 19 horas. San Martín 986. Godoy Cruz. T. 220893
14|2|F|62978|Pte

PROFESOR
Dr. HUMBERTO J. NOTTI
Atiende: lunes, miércoles y viernes de 15 a 18. Mitre 954. Teléfono 240453.
16|7|F|76212|Pte.

GARGANTA, NARIZ Y OIDO

Dr. LUIS E. MONETTI
10-12 - 18-21 horas. 9 de Julio 1050. Tel. 249323. Particular teléfono 246661.
31|12|F|Pte.

ANDRES FELIPE MAURICIO GUSTAVO LUIS MAURICIO
GARGANTA - NARIZ - OIDOS
Solicitar Turnos
Granaderos 778 - Teléfono 245267
6|1|F|Pte|A

JOSE M. CORRALES
Especialista en garganta, nariz y oidos. Especializado Europa. Solicitar turno horas de la tarde. Perú 1251. Tel. 257715.
13|1|F|26341|Pte.|A

Dante D'Angela Patrucco Ricardo Báez
Garganta, nariz, oidos y alergia. Turnos al Tel. 215326. Catamarca Nº 182.
7|5|F|58694|Pte.|A

ASMA Y ALERGIA

INSTITUTO DE ALERGIA
Dr. Marcos Hugo Victoria
Dr. Carlos Segura Villanueva
9 DE JULIO 1056 - 5º PISO
DPTO. 50 - TELS. 251937-249392
4|9|F|97727|Pte.|A

Dr. LUIS BROITMAN
ASMA - ALERGIA
Patricias Mendocinas 634. Planta baja. Local 9. Tel. 249907. Se atienden mutuales.
4|6 F 65875 Pte.

ESPECIALISTAS DE LA PIEL

ALBERTO TORRES CORTIJO
Ex médico becario Univ. Madrid. Emilio Civit 43, 1er. Piso. Turnos de tarde al Tel. 255760.
21|11|1|Pte.

Dr. ALBERTO J. GRINBERG
Enfermedades de la piel. Alergia dermatológica. Horario, lunes a viernes, 17 a 21 hs. Sarmiento 777, Mendoza.
15|7|F|75872|Pte

CIRUGIA ESTETICA

Dr. HUGO SALOMON
Unicamente Cirugía estética funcional de nariz. Clínica Godoy Cruz, Godoy Cruz 333. Teléfonos 215951 y 215952. Mutuales.
10|1|F|Pte.|D

Dr. ENRIQUE VELASCO
Cirugía estetica, plástica reparadora. Lunes, miércoles y viernes de 17 a 20 horas. Rioja 1153. Te. 244806.
1|12|F|58682|Pte.

Dr. J. SANANES
Jefe de servicio Sala 1 Hospital Emilio Civit. Cirugía de nariz, mamas, adiposidades, injertos, quemados. Pedir turno, P. B. Palacios 1260 (Ituzaingo). T. 257319-251391.
7|3|F|Pte.|D

HUESOS

Dr. EDUARDO P. TOSI ORQUIN
Dr. ANTONIO C. GOMEZ NAVARRO (h.)
Traumatología y ortopedia. Enfermedades y cirugía de los huesos. Lunes a viernes 17 a 20.30 hs. Necochea 509. Solicitar turno 259499, 242723, 259228.
21|1|F 27785 Pte

OCULISTAS

Dr. ZALDIVAR
Dra. MISTELI
Nueva dirección: Av. Emilio Civit 685. Ciudad. Tels. 257000 - 257100
14|1|F|Pte.

CLINICA DE OJOS
Atendido por
16 Médicos Oftalmólogos y 6 Auxiliares Técnicos Universitarios
Consultorio externo de 8 a 21 hs. Guardias permanente. Cirugía e internación. Atención de particulares y Mutualidades. Av. España 888 - Teléf. 248856.
18|3|F|42513|Pte.

Dr. AGUINAGA
Hasta nuevo aviso atiende en Clínica de Ojos, de 9 a 11 horas.
25|6 F 71582 Pte

Dr. ALVAREZ NOQUE
SOLICITAR TURNO
Enfermedades y cirugía de ojos. Mitre 896 - Tels.: 241443 - 241805.
4|1|Pte.

Dr. LANGE
Enfermedades y cirugía de los ojos. Recetas de anteojos. De 16,30 a 19.30 hs. San Martín 1052. 1º Piso. Dpto. 9 (ascensor). Tel. 293422. Mendoza.
Pte.|A

REUMATISMO

Dr. RICARDO BARCENILLA
Rivadavia 578 - Planta Baja - Dpto. 5 - Ciudad. - Turnos: 17 a 20.30 hs. - Teléfonos 292020 - 221910
27|2|F|Pte.

Dr. MANUEL MENA
Reumatólogo - Enfermedades de columna vertebral, brazos doloridos, ciática. Atiende de 15 a 20 hs. Buenos Aires 226. Lunes a sábados.
20|3|F|Pte.|S

Dr. JULIO F. SANCHEZ
Doctor en medicina (Esp. en Europa), Reumatología, ortopedia y traumatología. Rivadavia 141, Tel. 291994.
23|2|F|Pte.

Dr. PEDRO LUIS ZANNONI
Reumatismo. Clínica médica. Aparato circulatorio, respiratorio, digestivo. San Martín 1730. Godoy Cruz. Turnos. Teléfono 290841.
F|Pte.|A

PARTERAS

LIDIA M. DE CUARTAS
PARTERA NACIONAL
25 de Mayo 770. Ciudad. Tel. 247223.
19|6|F|82061|Pte.

ESTHER C. DE SANANES
Partera nacional. Diariamente de 10 a 20 hs. Solicitar turno. Pedro B. Palacios 1260 (Ituzaingo) entre Catamarca y Lavalle. Teléfs. 257319 y 251391.
7|4|F|Pte.|D

IRMA YAKEL DE LEGUIZAMON
PARTERA
Av. San Martín 1269 - 3er. Pi
Dpto. A. - Tel. 257536 - Mendo
F|P

J. DELIA SANCHEZ GOM
OBSTETRICA NACIONAL
Atiende de 15 a 17 horas, me
sábados. Rivadavia 634. Tel. 241
6|12|F|P

NELLY DE APIOLAZA FRANCIS GUIRAL
Parteras nacionales. Horario 17.30 a 21. Rivadavia 980, Go
Cruz - Teléfono 253445.
3|8|C|646

CELINA E. M. DE ARNE
PARTERA NACIONAL
Catamarca 585, Ciudad. T. 242
Pedir turno.
29|1|F|99490|F

ODONTOLOGIA

VICTOR M. PICCIONE
Doctor en odontología. Cirugía boca y huesos de la cara. Ma y jueves. Sanatorio Policlínico Cuyo. Tel. 243000. Part. 25354
1|2|F

Dra. DUCI DE CAPURR
NIÑOS - ADULTOS
Lunes, Miércoles y Viernes. R davia 76 - Pta. Baja. Dto. Tel. 252134 - 291141. 1|6|F|65070

Dra. GRACIELA BRODSK
NIÑOS - ADULTOS
Atención martes, jueves y sáb de 16 a 20. Pedir turno tel. 21 Espejo 65. 1º H.
1|8|C|932

PEDICUROS

CASA SCHOLL
Pedicuros, Calzados, Plantillas, días y Vendas para Várices, para el confort del pie. Pedir no. Montevideo 27. Mendoza. 246200.
17|5|F|P

VENDO DIRECTAMENTE A MEDICO O PROFESIONAL

Departamento compuesto de sala de espera, consultorio con los muebles, vestuario, baño, kichinette y patio propio. Tiene teléfono y aire acondicionado. Frente a plaza Independencia.
TOTAL CONTADO 65.000.000 - ATIENDO HASTA EL SABADO
TELEFONOS: 241599 y 245970
15|8|C|703|15|8

ALAMO y COIHUE

TABLAS 1 x 4 - 1 x 5 - 1 x 6 Hasta 4 Mts.
TIRANTES 2 x 4 - 2 x 5 - 2 x 6 „ 4 Mts.
„ 3 x 4 - 3 x 5 - 3 x 6 „ 5 Mts.
Liquido 150.000 pulgadas a $ 3.- c/u.
PERITO MORENO 1600 - TELEF. 226345 - GODOY CRUZ
15|8|F|74777|15|8

hay pantalones que salen solos...

no hay necesidad de ofrecerlos, el público los conoce y los pide por su excelente confección y la calidad de sus telas.

Sr. COMERCIANTE

CONOZCA NUESTRO EXTENSO SURTIDO DE PANTALONES EN

PANAMA (LINO) •
BRUSHED •
CORDEROY •
SARGA NEVADA •
DENIN AZUL (CARPA) •
CHAMBRAY •
GABY •
FRESNO •

TEXTIL ALAMEDA
Remedios Esc. de San Martin 1871
Tel. 214803 (al lado Biblioteca San Martin)
VENTAS POR MAYOR Y MENOR

MUNDO Automotores

Fiat 600	71-75
Fiat 128	71-73
Fiat 128 IAVA	74-75
Familiar Fiat 128	75
Multicarga Fiat	74-75
Renault 4-S	73
Familiar Fiat 125	72
Dodge G.T.X.	71
Renault R-6	71
Renault Gordini	65
Ford Falcon	66

GODOY CRUZ 2862
Villa Nueva
15|8|F|83611|15|8

ORO

PAGO HASTA $ 355
JOYERIA "MARTINEZ"
...n Martín y Alem - Gal. Rosso. ...ocal 9 (nueve).
12|8|C|613|18|8

FABRICA DE CAMAS DIRECTAMENTE AL PUBLICO

OFERTAS en camas cuchetas, camas coloniales, mesas de luz, cómodas y cunas. - Saavedra 1175 - San José
15|8|C|854|17|8

Baldosas Calcáreas y Graníticas

Todo tipo, dibujo y medidas. Ventas por mayor y menor. Precios especiales a Compañías Constructoras y Corralones.
JOSE F. MORENO 1407 — TELEFONO 254647 — MENDOZA
14|8|F|83446|16|8

FURGON CITROEN MODELO 69

— SE VENDE —
Avenida de Acceso 3292 esq. Florida - Planta Hormillisto - V. Nueva
15|8|F|83797|15|8

ESCUDOS DOLARES

COMPRO
Federico Moreno 1835 — Ciudad
De 9 a 12 y 16 a 20 horas
15|8|C|729|15|8

Administrador

para propiedad horizontal. Enviar antecedentes y pretensiones a:
MONOBLOK 7
CHILE y PELLEGRINI
4º Piso - Dpto. 58 - Ciudad (Mza.)
15|8|C|639|15|8

FORD HERCULES

DIESEL DE 6 CILINDROS
Modelo 1951
CUALQUIER ESTADO COMPRO
PELLEGRINI 950
GODOY CRUZ — TEL. 291568
15|8|T|6001|15|8|D

SENSACIONAL R-12 75 - 0 Km. FIAT 600 75

Con 1.000 Kms.
COLON 373
GODOY CRUZ — MENDOZA
15|8|F|83799|16|8

TIERRA

SE ENTREGA CARGADA
25 DE MAYO 950 - CIUDAD
15|8|F|83742|16|8

Compro Omnibus Fuera de Línea

o camión 68 en adelante, en buen estado. Entrego camioneta Dodge 200 gasolera. Diferencia a convenir.
Las Cañas 528 - Guaymallén
15|8|C|770|15|8

MOTORES DIESEL

Perkins 6305, 102 H.P., Mercedes Benz O.M. 312, rectificado cigüeñal nuevo. Falucho 400, Dorrego, Teléfono 242610.
14|8|F|74759|15|8

ORO

COMPRO
Supero Cualquier Oferta
9 de Julio 1455 - Of. 3
(Frente Casa Arteta)
11|8|C|482|17|8

VENDO ESTANCIA 8.000 Hectáreas

Especial para invernada y cría. Pastura natural. Lo mejor de la zona. Parte monte virgen, algarrobo, retamos y quebrachos. Mejoras: dividido en 16 potreros con bebidas, corrales, bretes para el manejo de hacienda, 400 Has. de cultivo alambrado, tranqueras en perfectas condiciones, casa patronal y personal. Todo de primera, báscula. Derecho de agua todo el año. Al norte de San Luis, a 35 Kms. de la ciudad de Villa Dolores, sobre ruta asfaltada.

MANUEL R. BAIGORRIA
SAN ISIDRO 569 - TELEFONO 42678 - RIVADAVIA (Mza.)
15|8|F|83790|15|8

PERITO MERCANTIL

Con práctica contable necesita Empresa "Mauricio Waisman S.A."
ROQUE SAENZ PEÑA 635 — MENDOZA
15|8|F|83798|15|8

URGENTE VENDO HOY CASA 6ta. SECCION

Recién pintada, living comedor, 2 dormitorios amplios, baño, cocina, lavadero, patio. Total m$n .35.000.000 c/facilidades. - Atencio Viviendas. Espejo 172. Tels.: 292193-292194
15|8|F|83604|15|8

$ 58.000

Jeep IKA 1965, Petitero
Estanciera 1965, Tornado
OFERTA Perito Moreno 1600 - G. Cruz
15|8|F|74778|15|8

ORO

COMPRO
LA MEJOR COTIZACION
PLATA - MONEDAS
LEANDRO ALEM 172
11|8|C|281|20|8

MADERA - ALGARROBO VIÑA Y PARRAL

LEÑA ASERREADA - PASTO
Depósito:
CERVANTES 2379 - G. CRUZ
TELEFONO 226149
13|8|F|83210|18|8|A

TECHOS M. GIMENEZ

INSTALACIONES
TEL. 226788

HIERRO DE CONSTRUCCION NERVADO

OFERTA: 4,2 barras 12 metros $ 45.-
y como siempre hay existencias del 6 - 8 - 10 al 20. Caños Cloacas, galvanizados y de plomo, todas las medidas.
SAN MARTIN 145 - LAS HERAS - TELEFONO 216980
15|8|C|897|21|8

COMPRO MOTOR ELECTRICO

125 H.P. - 1500 R.P.M.
Talcahuano 2900 - Villa del Parque - Godoy Cruz - Tel. 222427.
14|8|C|484|15|8

POLLOS el Kg. ..... $ 13,90
GALLINAS el Kg. ..... $ 9,90

HUEVOS FRESCOS
Blancos y de Color
POR MAYOR Y MENOR
Lisandro Moyano 2300
El Plumerillo — Las Heras
14|8|F|83420|16|8

CLASSIC

AMOBLAMIENTOS PARA COCINAS
Muebles metálicos y enchapados en fórmica y nerolite. Mesadas de mármol. Somos fabricantes. Plan inauguración 20% Montevideo 25, Tel. 227688.
11|8|C|379|15|8-A

VENTA DE LADRILLONES LADRILLOS RIPIO y ARENA

COPIAPO 220 - B. Santa Ana
TEL. 261907 15|8|C|718|21|8

la pipa COMPRA ORO

HASTA $ 350 O. F.
G. Tonsa - L. A 23
Entrando p/Catamarca
13|8|F|31|8

FINCA vendo 30 Has. total o socio 50% con 10 hs. pinot y 20 has. lista para tomate, cebolla y ajo, agua, luz, entrega 150.000. Trato directo Talcahuano y B. Sur Mer. M 2 - B - 4 Godoy Cruz.
15|8|C|638|17|8

FINQUITA compro con agua, interesado directo. San Martin sur 730, Tel. 224952.
15|8|F|74784|16|8

GALPON vendo sobre Bandera de los Andes, entrada camiones, oficinas y vivienda. 1.000 m2. Contado y facilidades. Tel. 218880.
15|8|F|83595|15|8

GRAN OPORTUNIDAD vendo casa, recibo coche. Muy barata. Rioja 2269. Ciudad.
14|8|C|571|15|8

GRAN OPORTUNIDAD, casa modesta a m. de Bº Sta. Ana, 360 m2. $ 230.000, r|vehículo. Gutiérrez 375. Cdad. T. 257964.
15|8|C|878|15|8

HOY compro propiedad b|ubicada total contado. Martillero Perniche - Teléfono 242124.
15|8|C|847|15|8

HOY líquido lote cerca Hospital El Carmen, 260 mts2. Fernández Robledo. L. Aguirre 237. C.
15|8|C|853|15|8

HERMOSO salón de negocio esquina con 3 dormitorios e|de vehículo t|los servicios y asfalto en G. Cruz. Tel. 249218.
15|8|C|830|15|8

LOTE 312 mts.2 en Bermejo rodeado viviendas frente futuro barrio, metros carril A. Brown, vendo c|facilidades o permutas. J. B. Justo 429. Mza. Tel. 252611.
15|8|C|825|15|8

LOTE 220 metros, 6ª Sección, otro similar en Videla Correa, ciudad. A|$ 20.000.000, saldo convenir. - José Federico Moreno 1515.
13|8|F|83393|15|8

LOTE 5ª Sección, 11 x 20, interno, vendo, oportunidad. Olascoaga 389, ciudad.
13|8|C|322|15|8

LOTE Chacras de Coria, vende Troglia, de 500 a 4.000 m2. San Martín 804, G. Cruz. Tel. 225757.
14|8|F|83444|15|8

LOTE 10x20. San José a 3 cuadras Avda. Acceso, total $ 180.000 contado $ 90.000. Saldo 1 año. 9 de Julio 1769. Ciudad.
14|8|T|05985|16|8

LOTE, 6ta Sec. zona residencial, a mts. Hosp. Ferrov. 250 m2., asfalto y t|servicio. Ctdo. y facilidades. Vende: F. J. Sapunar. S. Lorenzo 315. TE. 290457.
15|8|F|83723|15|8

LOTES, Carrodilla, a mts. Carril a Luján, fracciones de 1.500 mts. c|u. (hay 2 disponibles). Zona Indust. Ctdo. y Facilidades. Vende: F. J. Sapunar. San Lorenzo 315. TE. 290457.
15|8|F|83724|15|8

LOCAL, céntrico m|b|ubicado o en galería, hasta 60 m2. compro urgente, operación inmediatas. San Lorenzo 315. TE. 290457.
15|8|F|83728|15|8

LOTE Ciudad, s|Chile y Gutiérrez, 330 m2. vendo c|facilid. o permuto por local céntrico, dif. a convenir. Inf.: F. J. Sapunar. S. Lorenzo 315. Tel. 290457.
15|8|F|83731|15|8

LOTE 6ª Sec. m|b|ubicado, 100 m2. libres c|entrada 2,40 mts. Doy c|planos aprobados de vivienda. Verdadera oportunidad de inversión. T|$ 12.000.000. Vende: F. J. Sapunar. San Lorenzo 315. Tel. 290457.
15|8|F|83733|15|8

LOTE, Ciudad, radio comercial, s/S. Juan y Morón, 370 mts2. Vendo o permuto por departamento 1 ó 2 ambientes zona céntrica. Inf.: F. J. Sapunar. S. Lorenzo 315. Tel. 290457.
15|8|F|83734|15|8

LOCAL céntrico seminuevo, 30 mts.2 t|alfombrado. Ctdo y fac. Acepto permutas. Vende: F. J. Sapunar - S. Lorenzo 315. Teléfono 290457.
15|8|F|83775|15|8

LOTE Bº La Floresta, a mts. Av. Acceso, 220 m2. Ctdo. $ 5.000.000 y cuotas. Vende: F. J. Sapunar. S. Lorenzo 315. Teléf. 290457.
15|8|F|83736|15|8

LOTE Dorrego, $ 2.500.000 contado y $ 150.000 mensuales; total $ 5.000.000. Colón 124. Cdad
15|8|C|831|15|8

LOTE 6ta. Sección c|Moldes 20x36 Gómez Mansilla. Chile 838. Teléfono 290585.
15|8|F|83771|15|8

LOTE 5.000 mts. c|9 de Julio y Rodríguez Peña $ 38 m2. c|facilidades. Gómez Mansilla. Chile 838 Teléfono 290585.
15|8|F|83770|15|8

LOTE Santa Ana s|Fader 260 m2. Gómez Mansilla. Chile 838. Teléfono 290585.
15|8|F|83767|15|8

LOTE B.|Gas, G. Cruz, 220 m2. $ 120.000 contado. Moreno Viviendas. San Martín Sur 1107, G. Cruz.
15|8|F|74805|17|8

LOTES 600, en Monte Hermoso, Buenos Aires. Frente al mar. Vende en block. Villavella. - Maipú 42. Capital. Tel. 34-5447.
15|8|F|15668|16|8

OPORTUNIDAD: Dueño vende departamento amplias comodidades sobre San Martín 2658.
15|8|C|750|15|8

OFICINA Av. España y Colón, 28 mts.2 vendo contado y facilidades. Llaves: H. D'Angelo. Pellegrini 2539, Ciudad. Solicitar h/visita. Tel. 252122.
15|8|F|83793|16|8

PLENO centro, Entre Ríos 239, casa antigua 5 habitaciones, 4 baños, vendo cincuenta y cinco millones. Atiéndese 15 - 19.
15|8|F|83795|16|8

PARTICULAR, vendo departamento y Estanciera M-60, impecables. San Martín 2737. Dpto. 6. Las Heras. 15|8|C|882|883|15|8|D

SOBRE Avda. San Martín de Las Heras, casa antigua o lote, compro entrego cupé Torino 69 impecable y contado. Teléfono 217039.
15|8|C|551|15|8

TUNUYAN fracciones ó total 7 Has. Ruta 40. Fondo río, pesca, camping, casa, manzanos, álamos. Particular Tel. 224952.
15|8|F|74782|16|8

UNICAMENTE dueño compro casa ciudad, Guaymallén, Godoy Cruz. Dispongo buena parte al contado, urgente. Tel. 251570.
10|8|C|295|16|8

UNICA oportunidad, lista a estrenar, lugar residencia, e|Godoy Cruz, living, p|mármol, 3 dormitorios, 4 baños, dependencias contado, facilidades, r|permutas e|general. Weizman. Teléfonos 250277 - 225955.
15|8|C|805|15|8

VENDO contado casa en Dorrego y local céntrico. San Lorenzo 118, de 14 a 19 horas.
13|8|C|218|19|8

VENDO departamento Nº 9. Corrientes Nº 251. Hoy mañana 15 horas A. 18.30 horas.
15|8|C|640|15|8

VENDO casita antisísmica de Barrio, $ 23.000.0000, total con facilidad. Tel. 248109.
13|8|C|739|15|8

VENDO lotes sobre acceso sur, a 300 m. cóndor. Pje. Belgrano Dpto. 5. Tel. 241605.
15|8|C|812|15|8

VENDO o permuto americana a estrenar. Juan J. Paso 560. Dorrego.
15|8|C|800|15|8

VENDO casa todos servicios con salida 2 calles. Salta 2264.
15|8|C|783|15|8

VENDO o alquilo oficina excelente ubicación comercial c|teléfono. - Sup. 37 m2. Tratar Necochea 31 Portería.
15|8|C|763|16|8

5ª SEC., departamento 2 dorm. y depend. Vendo 45 millones total. Cont. Antisísmico. Fernández Robledo. L. Aguirre 237 C.
15|8|C|853|15|8

RESIDENCIAL céntrica, 13 habitaciones, c|baño privado, a pesos 20.000.000, s|convenir, total $ 50.000.000, r|automóvil. José Federico Moreno 1575.
14|8|F|83579|15|8

VENDO instalaciones completas Regalería, Italia 1931, Trapiche, Godoy Cruz, Tel. 220029.
14|8|T|05961|15|8

VENDO o transfiero boite, con o sin muebles, bajo alquiler. Jujuy 123. Cdad.
15|8|C|861|15|8

L.I.M.C.E.C.

LIGA MENDOCINA DE LUCHA CONTRA EL CANCER
El Cáncer es curable, consulte a tiempo
INSTITUTO DE ONCOLOGIA
MONTECASEROS 1020, Cdad. Tel. 44591

EN TUNUYAN

DIARIOS
LOS ANDES
EL ANDINO
NUEVO TELEFONO 2018
ROQUE SAENZ PEÑA 1098
TUNUYAN - MENDOZA

Avisos Clasificados

Compra y Venta de Propiedades

A PROPIETARIO compramos casa, departamento o lote. Godoy y Pelaia. Máxima seriedad Inmobiliaria. Gutiérrez 585. Teléfono 258543 y 251597.
20.7|F|78477|Pte.-S.

A. MOLL Inmobiliaria: Compra casas, departamentos, lotes, fincas, etc. para atender numerosos pedidos de n/gran clientela. Operaciones inmediatas y garantidas. Solicite tasador. - Gutiérrez 567. Mza. Teléf. 214266.
23/F/77647/20/8

A ESTRENAR particular vende casa en Bº Trapiche, 2 plantas, 3 dormitorios, dos baños, garage, living, amplia cocina comedor y patio c|churrasquera, todo fina terminación c|artefactos, $ 156 millones con facilidades. Tel. 225891.
15|8|C|860|15|8

A BUEN precio págase por casa o departamento. Absoluta seriedad. Martillero Federico Moreno. Teléfono 249745. Oficinas: San Lorenzo 332. 15|8|C|873|17|8

PROPIETARIO compro urgente casa o departamento. Operación inmediata. - F. J. Sapunar. San Lorenzo 315. Tel. 290457.
7|8|F|81288|17|8

ESTRENAR departamento planta baja, a mts. San Martín y Luzuriaga, G. Cruz, living-comedor, cocina-comedor, 2 dormitorios, placares, parquets, baño, patio. Total $ 55.000.000. Facilidades. - Buenas Propiedades - Colón 484 Tel. 244790. 14|8|F|83516|15|8

BUEÑO compro casas, departamentos, lotes y fincas p|pedido clientes, selectos Inmobiliaria. Tel. 215312.
14|8|C|576|15|8

PROPIETARIO: Urgente compro casa 2 - 3 dormitorios en 5ta., Bombal o ciudad; buen contado y convenir. Tel. 218312.
15|8|C|820|15|8

ALQUILO 1 planta en 6ta. Sección, vendemos, 1.comedor, c|cocina, 3 dormitorios, baño, y anexo, baño, d|servicio, garaje, patio, terraza. Categoría. T: m$n. 43.000.000. Facilidades. Permuto departamento céntrico. Revino. Llaves. Godoy & Pe-... Gutiérrez 585. Tel. 258543 - ...7. 15|8|F|83722|15|8

PARTICULAR, compro urgente casa o departamento, ciudad o Godoy Cruz, entrego en permuta casa y Ctdo., total Ofrecer: S. Lorenzo 315. TE. 290457.
15|8|F|63725|15|8

A PERMUTO casa antisísmica 3 dormitorios por 2 dormitorio antisísmica e|vehículo. Teléfono 217785. 15|8|C|802|15|8

A LINDA casita antisísmica 3 dormitorios y demás e|San José. Vendo. Tel. 217785.
15|8|C|802|15|8

A COMPRO casita 2 dormitorios, ladrillo, o adobe, o departamento. P|contado. Tel. 217785.
15|8|C|802|15|8

A $ 400.000 m|n. y facilidades, lote cerca Barrio Matheu, L. Heras. Baratísimo. José Federico Moreno (h). San Lorenzo 332.
15|8|C|873|15|8

A ESTRENAR casa de categoría 5ta. sección, 4 dormitorios y dependencias. Colón 124. Ciudad.
15|8|C|831|15|8

A 14 KMS. 10 hects. niveladas con casa y luz eléctrica, parte derecho agua; $ 10.000.000 contado, saldo 3 años. Recibo coche moderno o casa. Uruguay Nº 68 - Guaymallén.
15|8|T|6004|15|8

A DUEÑO compro chalecito antisísmico, 3 dormitorios, preferible c|entrada vehículos en Godoy Cruz o Ciudad. Hasta $ 120.000.000. Gran parte contado. T. 244790.
14|8|F|83518|16|8

A HERMOSO departamento en planta baja s|Mitre y Moreno 2 dormitorios, living, cocina comedor, lavandería y patio. Contado y facilidades. Provegem Inmobiliaria. Avda. España 1248, 3º, 39, Tel. 251658.
15|8|C|910|15|8

A METROS de Avda. San Martín (Las Heras), hermosa casa, dos dormitorios, living, cocina|comedor, baño, garaje y amplio fondo. Todos los servicios. Contado 330.000 y facilidades. Provegem Inmobiliaria. Avda. España 1248, 3º 39, Tel. 251658. 15|8|C|910|15|8

ATENCION: A profesional o particular vendo consultorio médico completo en propiedad horizontal y departamento living comedor, dormitorio, cocina y baño completos. Interesados directos. 65.000.000 y 55.000.000 2/3. respectivamente. Rivadavia 430. Teléfonos 245970 y 241599.
13|8|C|288|15|8

ANTISISMICA, seminueva, 2 dormitorios, escritorio, dependencias, bonita casa tipo departamento, 5ª Sec. a 50 mts. del parque. Fernández Robledo. L. Aguirre 237. C. 15|8|C|853|15|8

ANTISISMICA a estrenar, vendo, B. Trapiche, 3 dormitorios c|placares, cochera, apta planes Banco, financiación. Paso de los Andes 1644 C. 15|8|C|888|15|8

ANTISISMICA 4 dormitorios, 2 baños en Bº Santa Ana. A pesos 35.000.000 saldo convenir. - José Federico Moreno 1575.
13|8|F|83201|15|8

ANTISISMICA G. Cruz, 2 dormitorios. Total $ 43.000.000 e|vehículo, patio. Permuta, facilidades. T. 241457. 13|8|F|74735|16|8

ANTISISMICA B. San Ignacio, 3 dormitorios, patio, jardín. Total 69.000.000. Permutas, facilidades. T. 241457.
13|8|F|74729|18|8

ANTISISMICA: arrendada v|regalada r|automotor. Tratar: Félix Suárez 884. V. Nueva. T. 261828.
14|8|F|83549|17|8

ANTISISMICAS, Bº Trapiche, G. Cruz, a mts. Panamericana, en constr. avanzada, entrega 60 días. L|comedor, 3 dormi. 2 baños, coc|comedor, patio, terraza, garaje. Acepto plan banco, permutas. Ctdo. $ 47.000.000 y facilid. Vende: F. J. Sapunar. S. Lorenzo 315. TE. 290457.
15|8|F|83726|15|8

ANTISISMICA, Bº Ejérc. los Andes, Dorrego, no es de barrio, 1 planta, liv.-comedor, 3 dormitorios, coc.-comedor, 2 baños, patio, cochera, jardín al frente. Ctdo. $ 45.000.000 y facilid. Vende: F. J. Sapunar. San Lorenzo 315. Tel. 290457.
15|8|F|83730|15|8

AMERICANA, 6ª Sec. zona residencial, moderna constr. semi nueva, liv.-comedor, 3 dormits., coc.-comedor, 2 baños, patio, terraza, cochera. Verla es ya comprarla. Ctdo. $ 90.000.000 y facilidades. Vende: F. J. Sapunar. San Lorenzo 315. Teléfono 290457. 15|8|F|83732|15|8

ATENCION por ausentarme del país. Vendo casa c|antiguo, 370 mts., 3 dorm., s|calle Avellaneda. G. Cruz, $ 23 millones. Cont. s|convenir. Fernández Robledo. L. Aguirre 237. C.
15|8|C|853|15|8

ANTISISMICA, 2 dormitorios, todo servicio, en San José. Contado m$n 30.000.000. Saldo convenir. José Fco. Moreno 1575.
15|8|F|83651|19|8

AMPLIO salón céntrico 2|3 baños, antisísmico, vendo contado y facilidades. Rioja 1532 - Ciudad.
15|8|C|872|15|8

ATENCIO vende departamento c|teléfono s|Espejo. Total m$n. 96.000.000 c|facilidades. - Espejo 172. Tel. 292193/4.
15|8|F|83605|15|8

ANTISISMICA 2 plantas, 2 dormitorios, cochera, Barrio Comercio, Villa Nueva. Acepto automóvil. Ctdo., facilidades, s|intermediario. Tel. 257394.
15|8|C|907|17|8

AMPLIA casa frente barrio Bombal vendo, poco contado y cuotas. Lamadrid 336, Ciudad. T. 243820.
15|8|C|768|15|8

ANTISISMICA, 6ª Sección, living, s|estar, 3 dormitorios, coc.-comedor, gran cochera. Total pesos 130.000.000. Maipú 119. Godoy Cruz. 15|8|C|792|15|8

APROVECHE, antisísmica, G. Cruz B. Filippini, sobre Colón, amplias comodidades. C|$ 40.000.000 y facilidades. Acepto permutas varias. Otra: Antisísmica, próxima Alvarez Thomas, G. Cruz, 3 dormitorios, garaje y dependencias. Gas nat.|cloacas, contado $ 26.000.000 y facilidades. - San Martín 254, G. Cruz. Teléf. 227011.
15|8|F|74793|15|8

BºVANDOR e|Godoy Cruz, vendo, antisísmica, 3|dormitorios, c|facilidades. Quiroga, Paso de los Andes 257. Godoy Cruz.
15|8|F|83791|15|8

CASA desocupada vendo Dorrego, t|servicios. Marzitelli - Arenales Nº 265, Villa Nueva. Tel. 244445 y 261016. 12.8|C|154-55|15|8|D.

COMPRO finquita preferible para chacra urgente a propietario. - Operación inmediata. T. 261973.
14|8|F|83468|15|8

CASAS departamentos, lotes, terrenos, muy bien ubicados, con facilidades, permutas. Prafase SRL. R. Ortega 100. Tel. 245536. 247199. 14|8|F|83581|15|8

CASA semiterminada dos dormitorios plan banco o ahorro y préstamo vendo. Tel. 291876.
15|8|C|521|15|8

CASA-quinta, frutales variados en producción, cerca ciudad. San Martín 2658. 15|8|C|750|15|8

CASA antigua en m|b|condiciones, radio céntrico, c|varias habitaciones disponibles. También puede ser 5ª Sec. Compro urgente contado o corto plazo. San Lorenzo 315. Teléf. 290457.
15|8|F|837201|15|8

CASA antisísmica vendo en Godoy Cruz living comedor, 3 dormitorios, baño, cocina, patio español, garaje y dep. de servicio. Tratar San Lorenzo 160, Guillermo Guiñazú G.
15|8|F|83602|15|8

CONTADO $ 50.000 amplias facilidades, vendo casita de material en Gilén. Rioja 1532, Ciudad.
15|8|C|872|15|8

COMPRO finca, entrego casa, dos plantas y efectivo. Roca 866. Las Heras. 15|8|C|897|16|8

CASA esquina 2 dorm. dependencias, desocupada, t|servicio. Vende $ 150.000 c|facilidades. Rioja 1532 - Ciudad.
15|8|C|872|15|8

COMPRO lote o casita ... cualquier ubicación, a|dueño. Gutiérrez 375. T. 257964.
15|8|C|878|15|8

CASA adobe corte antiguo, 3 habitaciones, demás dependencias, buen estado, terreno 460 m2. a una cuadra Av. Acceso Este, en Dorrego. Precio $ 340.000, contado y facilidades. Vende Inmobiliaria Francica. Convenir España 1057, 3er. piso. Oficina 14. Teléfono 248762 - Mendoza.
15|8|F|83792|15|8

CASA p|depósito, escritorios, vivienda s|Av. San Martín Sur, Godoy Cruz. T|$ 290.000 c|facilidades 2 años. Venta urgente. Gómez Mansilla. Chile 838, Mendoza. Teléfono 290585.
15|8|F|83768|15|8

CAMPO p|forestación, margen río Tunuyán 300 Has. T|$ 3.000 la Ha. Gómez Mansilla. Chile 838. Teléfono 290585.
15|8|F|83766|15|8

COMPRAMOS casa c|fondo, Bermejo, V. Nueva, Carrodilla, Gutiérrez, 12.000.000 y cuota. Teléfono 221252. 15|8|C|792|15|8

COMPRO casa o departamento zona urbana, aunque adobe. Salta 2254. Ciudad.
15|8|C|783|15|8

CASA, departamento, 2-3 dormitorios, compro urgente. Dispongo fuerte contado. Tel. 252611.
15|8|C|825|15|8

CAMPO vendo en C. San Pedro, al lado Gancia, 56 has., parejas, inmejorable calidad. Acepto permutas. Propietario: J. B. Justo 429. Mza. Tel. 252611.
15|8|C|825|15|8

COMPRO finca c|o s|mejora, entrego efectivo, 5 Has., e|Maipú, 2 casitas y camioneta s|plazo corto. Minni. Tel. 261644.
15|8|F|15643|15|8|D

CASA s|calle Félix Suárez, Villa Nueva, 2 dormitorios y demás, c|entrada p|camión, a metros Carril Nacional. Vendo $ 180.000, s|2 años, r|automóvil. Minni. Bandera de los Andes 2829. Villa Nueva. Tel. 261644.
15|8|F|15639|15|8|D

DEPARTAMENTO 2 dormitorios, teléfono, terraza, A|$ 28.000.000 saldo convenir. - José Federico Moreno 1575. 13|8|F|83396|15|8

DEPARTAMENTO Barrio Kennedy 6ta. Sección, vende particular, planta baja, 3 dormitorios y dependencias. Contado y facilidades. Recibo auto o lote. Tel. 261848 (de 16 a 20).
15|8|C|473|17|8

DEPARTAMENTO, céntrico, a mts. Avda. San Martín, finos detalles, constr. de 1ra. l|comedor, 3 dorm. dep|serv. y d|dependencias. Ctdo. $ 90.000.000 y facilidades. Vende: F. J. Sapunar. San Lorenzo 315. TE. 290457.
15|8|F|83727|15|8

DEPARTAMENTO, Barrio Cano. Vendo. Funes. B. Cano K-5-4. T. 216988. 15|8|C|897|15|8

DEPARTAMENTO céntrico, living comedor, 2 dormitorios, dep|ser. calefacción central, teléfono, se recibe a cuenta propiedad menor precio. - Vende Mandataria Inmobiliaria. Espejo 231. - Teléfono 259554.
15|8|F|83601|15|8

DEPARTAMENTO desocupado antisísmico céntrico 2 dorm., vendo, l|comedor, patio, teléfono, t|servicios. $ 420.000 c|facilidades. Rioja 1532 - Ciudad.
15|8|C|872|15|8

DEPARTAMENTO s|calle Arenales, Villa Nueva, antisísmico, un chiche, desocupado, interno, líquido $ 180.000, s|2 años, r|auto chico. Minni. Bandera de los Andes 2829. Villa Nueva. Tel. 261644. 15|8|F|15642|15|8|D

DEPARTAMENTO interno, 3 habitaciones. San José. Contado $ 120.000 y facilidades, T. 225842.
15|8|F|74799|17|8

EN CARRIL Urquiza, metros Rodríguez Peña, vendo hermosa propiedad 100 por 250 metros con viña y frutales, electrificación, micros y pavimento, ideal industria o construcción viviendas individuales. - J. B. Justo 429. Mendoza - Teléf. 252611.
15|8|C|825|15|8

EXTRAORDINARIA ubicación calle Tucumán G. Cruz a 150 mts. calle San Martín, casa corte antiguo perfectamente habitable 334 mts. terreno y 200 mts. cubiertos, todos los servicios vendo total $ 85.000.000, con $ 50.000.000 2/3. y facilidades, Don Bosco 40.
15|8|C|712|16|8

EN GODOY CRUZ; casa living c|, 2 dormitorios, baño, cocina, galería, cerrada, garaje, lavandería, 2 patios. Permuto p|casa chica s|intermediarios. Verla 15 hs. P. Albarracín 1632. Godoy Cruz.
15|8|C|522|15|8

E/GUAYMALLEN, s|Av. Acceso Norte, lote 130 m2. Contado $ 7.500.000, saldo convenir. Vende Inmobiliaria Las Heras. San Martín 2677. Ciudad. T. 252432.
15|8|C|897|15|8

E/LAS HERAS, s|Neuquén y Videla Castillo, lote 231 m2. Contado $ 5.000.000, saldo convenir. Vende Inmobiliaria Las Heras. San Martín 2677. Ciudad Tel. 252432. 15|8|C|897|15|8

E/LAS HERAS, Barrio Pellicier, departamento material, 2 habitaciones y dependencias. Contado $ 3.500.000, saldo convenir. Vende Inmobiliaria Las Heras. San Martín 2677. Ciudad. Tel. 252432. 15|8|C|897|15|8

E/GUAYMALLEN, s|Matienzo, metros Av. Acceso Norte, lote 130 m2. Contado $ 6.000.000, saldo convenir. Vende Inmobiliaria Las Heras. San Martín 2677. Ciudad. T. 252432. 15|8|C|897|15|8

E/LAS HERAS, urgente necesito localcito, s|San Martín. Casa muchas piezas, para sindicato. Departamentito para matrimonio. Excelentes garantías. San Miguel 1482. T. 218991.
15|8|C|897|15|8

E/BARRIO Aeronáutico, casa antisísmica, 3 dormitorios, liv.-comedor, cocina, b/instalado, cuadra panadería c/horno, t/servicios. Contado $ 30.000.000 m|n. Saldo 3 años. - Gómez Lucero. Jujuy 123. Cdad. 15|8|C|861|15|8

E/CIUDAD, sobre Paraguay, lote interno, 200 m2. con cloacas y agua. Contado $ 2.000.000 m|n. Mensual $ 90.000 m|n. - Gómez Lucero. Jujuy 123. Ciudad.
15|8|C|861|15|8

EN BORBOLLON vendo propiedad 50 hects. en parcelas o total, metros ruta 40, electrificación y micros puerta, buenas facilidades. J. B. Justo 429. Mendoza. Tel. 252611. 15|8|C|825|15|8

EN COSTA de Araujo sobre pavimento 42 Has. Contado y facilidades. Provegem Inmobiliaria. Avda. España 1248, 3º 39, Teléfono 251658.
15|8|C|910|15|8

FINQUITA c|buena casa, e|Maipú, muchos frutales, vendo o permuto p|casa. Ciudad. T. 241154.
13|8|C|322|15|8

FINCA carril Lavalle 1.000 mts. villa. 4 Has. espalderos. - Gómez Mansilla. Chile 838. T. 290585.
15|8|F|83769|15|8

USADOS seleccionados

Cupé Torino . 71-72-73-74	
Torino S.E.	74
(Dirección hidráulica)	
T-1000	74
Renault 6	72
4L (4.000 km.)	66
Fiat 1600	71
Cupé Chevy ..	71
Chevrolet super	65
Citroen	62

IKA RENAULT
Concesionario oficial
MARTI
SAN MARTIN 624
15|8|F|15|8|D

Compra y Venta de Muebles

A AMITRANO martillero - Teléf. 247711. Aristides Villanueva 232, ofrezca muebles, antigüedades, maquinarias, artículos generales. Pagamos mejor. Anticipamos dinero. 9|6|F|2225 Pte.

A. SELLA - Tel. 247447 - Martillero Tiburcio Benegas 776, ofrezca muebles, artículos hogar, máquinas usadas, dinero en el acto. 11|2|F 6992 Pte.

A BENTURINO, tel. 244335-248730, ofrezca muebles, antigüedades, artículos en general, Colón 669. 3|3|F|Pte.

Compra y Venta de Negocios en General

AUTOSERVICIO vendo, barrio residencial, modernas instalaciones, bajo alquiler. Recibo lote o vehículos. Colón 124. Ciudad. 15|8|C|831|15|8

CAFE-BAR, céntrico, c|instalaciones, T|$ 45.000.000, c|$ 20.000.000, r|automóvil. José Federico Moreno 1575.
14|8|F|83577|15|8

COMPRO negocio, casas, fincas, departamentos. Para numerosos pedidos. Tel. 215961. José Fco Moreno 1575.
15|8|F|83645|19|8

CAFE - BAR en calle San Martín líquido urgente $ 380.000. Lamadrid 336 Mendoza. Tel. 243820.
15|8|C|768|15|8

DESPENSA c|mercaderías, vivienda e|alquiler, e|Godoy Cruz; anticipo $ 3.000.000; total pesos 6.000.000. - José Federico Moreno 1575. Cdad. 13|8|T|5947|15|8

LOCAL, ideal p|negocio, escritorio, c|vivienda, e|ciudad. Transfiero, r|automóvil. José Federico Moreno 1575, ciudad.
13|8|T|05948|15|8

MERCADITO, verdulería y fiambrería c|propiedad, e|Rodeo de la Cruz, vendo t|englobado $ 150.000 s|3 años, r|auto. Minni. Bandera de los Andes 2829, Villa Nueva, Tel. 261644.
15|8|F|15638|15|8|D

POR no poder atender vendo el mejor negocio de motel alojamiento 10 departamentos con baño privado; 2 habitaciones y dependencias. Alquiler a convenir. Recibo casa auto moderno. Facilidades. Uruguay 68. Guaymallén. 15|8|T|6

Cemento Hércules

OFERTA $ 70 LA BOLSA

CAL LEGITIMA $ 40 LA BOLSA - CAÑOS
VELO DE VIDRIO - EMULSION COLA
RUBEROID Nº 15 PESADO $ 280 (40 m2.)

COMERCIAL PERITO MORENO

PERITO MORENO 600 - GODOY CRUZ - TEL. 226005

12|8|F|74704|17|8

ARROZ GARAVI

OFERTA POR POCOS DIAS!!!

COSECHA 1975 - PRECIOS ANTERIORES

BLUE BONET - GRANO LARGO
el Kilo ..... $ 10,20

DOBLE CAROLINA - TIPO FORTUNA
el Kilo ..... $ 16,80

Bolsas Plásticas de 1 kilo y Bolsones de 10.
VENTAS POR MAYOR Y MENOR
AL CONTADO Y EN EFECTIVO HASTA TERMINAR STOCK
Perito Moreno 600 — Godoy Cruz

12|8|F|74639|18|8

GERENTE COMERCIAL

Responsable con experiencia en funciones similares y con vocación tareas comerciales de gran envergadura, necesita incorporar Empresa Industrial Nacional Líder en su ramo con asiento en Mendoza. Sueldo acorde tareas asignadas. Remitir referencias personales, antecedentes precisos de actuación y demás datos. Escribir a:

INDUSTRIAL LIDER Pte. Rte. DIARIO LOS ANDES. Mza.

13|8|F|83275|15|8

AUTOS USADOS

Automóviles

Dodge 1500	Blanco	72
Fiat 1500 Rural	Familiar lacre	72
Dodge Polara	Cupé, blanco	72
Citroen 3 CV	Gris	71
Renault R-12	Verde metalizado	71
Peugeot 404	Gris claro	70
Dodge GT	Verde claro	69
Fiat 1500 Rural	Verde	68
Renault 4 L	Gris acerado	68
Dodge Polara	Gris metal	68
Renault 4 L	Blanca	66
Valiant IV	Gris metal	67
Fiat 1500	Gris	67
Estanciera I. K. A.	Verde	65

Camionetas

Dodge Diesel		75
Dodge Diesel	Celeste	70

Hoy atendemos hasta 19 horas

FINANCIACION HASTA 30 MESES

PRIMO MESCHINI S.A.
CONCESIONARIO DODGE
Rioja 1448 - San Juan 1457
Tel. 250800 - Mendoza

15|8|F|83786|15|8

ORO

RESCATO POLIZAS - PLATA
PAGO $ 300 Gr. Of.
Necochea 62 - Local 11.
Asociado a COVEMPA.

11|8|C|296|16|8

TRACTOR MASSEY - FERGUSSON

VIÑATERO VENDO, 45 H.P. m/74 CON IMPLEMENTOS
BELGRANO 554 - GODOY CRUZ
MENDOZA - TELEFONO 220151

14|8|F|74758|15|8

TECHOS

SE IMPERMEABILIZAN con lana de vidrio, Imperflex y aluminio. Trabajo garantido. Primera cuota al terminar el trabajo.
BELGRANO 1761 - GODOY CRUZ
TEL. 291294

15|8|F|83745|15|8

VENDEDORA

ARTICULOS DECORACION

NECESITA IMPORTANTE FIRMA LOCAL
Escribir dando antecedentes. Absoluta reserva.
A. B. (11) Poste Restante Diario LOS ANDES

14|8|F|83435|15|8

Materiales de Construcción

— Ladrillos cerámicos huecos 18x18x40
— Elementos cerámicos para techos
— Cemento, electrodos, caños de luz
— Estaño 33%, hierro nervado 4,2 - 6 - 8 - 10 mm.
Poliestireno expandido
— Chapa negra N º18

DIME S.A. - San Juan 211 - Tel. 244952

10|8|F|83278|15|3

VIVERO "LA CALIFORNIA"

Vende plantas frutales. Duraznos, Almendros y Damascos.
Precios especiales. SARRADELL.
RUTA 7 s/n. — LA DORMIDA (Mza.) — T. E. 20

15|8|C|433|17|8

ORO

Y ALHAJAS EN DESUSO
COMPRAMOS
PAGAMOS EL MEJOR PRECIO
JOYERIA DENISSE
GALERIA TONSA - LOCAL A-11

1|8|F|79709|29|8|A

SE OFRECE HOMBRE JOVEN

Voluntad de progreso y movilidad. M.H.M. (8) Poste Restante Diario LOS ANDES

15|8|C|149|17|8

Vendo F 350 Ford Gasolera Mod. 1966

RECIBO RASTROJERO
MODELO 1968 AL 72
Tratar: Maza 1241 y 1235 - Maipú

148|C|451|15|8

ORO

PAGO MEJOR COTIZACION
JOYERIA DARLING
Galería Tonsa - Local 52
Frente Escalera Mecánica

11|8|F|81920|15|8

CABOS

ESCOBA ..... $ 5,70
LARGO ..... $ 6,30

GIRO S.A.

AYACUCHO 168 — MENDOZA

13|8|F|83235|15|8|A

FINCA

Vendo, 15 Has. en la mejor zona, ubicación y tierras del Este. Atiendo de 17 a 20 horas. SALTA 978 - Dpto. 1 - Mza.

15|8|C|752|15|8

TRACTOR U-25

con LEVANTE HIDRAULICO
Sr. D'ANGELO
Teléfono 25048 - Río Cuarto
Teléfono 215569 - Mendoza

15|8|C|643|15|8

VENDO CUPE CHEVY mod. 72

Gomas nuevas - Buen cuidado m$n. 20.000.000 contado solamente.
TELEFONO 215192

13|8|F|83213|17|8|S

FORD FALCON

Vendo. Modelo 70. Buen estado. Chapa Mendoza. 9 de Julio 965, 1º Piso, Ciudad. Lunes a viernes de 8 a 12 horas.

13|8|C|169|19|8

VENDO DESPUNTES ACERO

SAE 1040/1045 - Diámetro 12, 14, 16, 18, 20, 22 - En trozos de 0,20 a 0,50 m., aproximadamente 15 Ton.
TRATAR: TELEFONO 972012

15|8|F|83757|15|8

PEON DEPOSITO NECESITA

IMPORTANTE EMPRESA PRODUCTOS ALIMENTICIOS
Requisitos: 21 a 29 años, carnet conductor, amplias referencias. Presentarse en PERU 1877, el día lunes 18 de 9a 12 y 17 a 19 hs.

15|8|C|730|15|8

AZUCAR DE 3ra. CALIDAD

DISPONEMOS PARA USO INDUSTRIAL EN CANTIDAD
ALMACEN CAMENFORTE
SAN MARTIN 699 — LAS HERAS

15|8|F|83737|16|8

CONFECCIONISTAS INDUSTRIALES

Recibo trabajos, especialidad en cuellos de camisas, armado y embolsillar, guardapolvos a terminar, bajos y terminación pretinas de pantalones. - Julián Barraquero 307, altura Remedios Escalada 2806, Dorrego, Guaymallén.

15|8|C|886|15|8

AMBASSADOR 1971

CON AIRE ACONDICIONADO - VENDO
NICOLAS AVELLANEDA 813 - MENDOZA

15|8|C|874|875|17|8|D

Falcon Futura

VENDO - MODELO 1972.
MOTOR 221 - $ 170.000.
Ver y tratar. Sr. HUGO MOCETTA
HOTEL ARGENTINO

15|8|C|881|15|8

TOTORA

Excelente calidad, buen precio. Libertad y Godoy Cruz - Villa Nueva - Teléfono 260432

15|8|F|83608|16|8

VENDO

CUOTAS ESCUDERIA 80

FIAT 125

A MITAD DE SU VALOR
TELEFONO 248912

15|8|F|83610|15|8

Avisos Clasificados

(Viene de la pag. anterior)

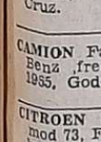

Compra y Venta de Automotores y Cubiertas

AMI 8 - 1971 - Vendo. - Maza 661.
14|8|C|506|15|8

AUTOMOVIL Peugeot 404, 74, Gran Prix, nuevo, vendo o permuto, facilidades. 9 de Julio 2209.
15|8|C|879|15|8

AUTOMOVIL Peugeot diesel 1975 y R-4 1970, vendo. - Damián Hudson 253, ciudad.
15|8|C|780|15|8

AUTOMOTORES "Correnti" Rural Fiat 1500|1971 - 1969; Fiat 600 1969, Chevrolet R.S. 1971. Super 1971; Rural Rambler 1969-1966; Rambler 1962. Opel Record 1958. Camionetas Ford-100 doble cambina 1968. Chevrolet Apache 1960, Ford 1939. Alem 455. Ciudad.
15|6|C|814|15|6

AMBASSADOR 1971, con aire acondicionado, vendo. Nicolás Avellaneda 813, Mendoza.
15|8|C|874|875|17|8|D.

COMPRO unidades usadas, modelo 62 en adelante. Buenos Aires 344, Mza.
1|10|F|31470|Pte.

CITROEN rojo, 0 kilómetro; Citroen verde, 0 km. - Colón 248.
5|8|F|14910|Pte.

CAMIONETA Dodge Diesel, nueva, vendo. Facilidades. Permutas. R/ documentos uvas o vino. Rioja Nº 1448, Mendoza.
7/8/F/81087/31/8

CITROEN furgón 1970, m.bueno Contado. Facilidades. Documentos. Alem 356. C.
13|8|C|296|15|8

CAMION Ford F-600 diesel, c|volquete y baja, seminuevo, vendo, permuto, facilidades. "Aruani", Bra. de los Andes 388. San José.
14|8|F|83487|15|8

CAMIONETA Fiat Multicarga mod. 1969, vendo o permuto por auto o furgoneta, San Juan 2699 - 300 m. al Este del carril a San Juan - Las Heras.
14|8|C|507|17|8

CAMIONETA Chevrolet 65, muy buena, vendo, Necochea 1965, G. Cruz.
14|8|C|537|15|8

CAMION Fargo 61 con motor M. Benz ,frenos de aire. Necochea 1965, Godoy Cruz.
14|8|C|537|15|8

CITROEN 3-CV 0 km., Ami 8, mod 73, Furgoneta mod. 69, muy buenos, financiación. Lavalle 333, Cdad. Teléf. 258491.
14|8|C|602|15|8

COMPRO automóvil Fiat, Peugeot, IKA, chico o mediano 68/74. Pago total efectivo. Entre Ríos 208. Dpto. "A".
15|8|C|864|15|8

CAMIONETA Chevrolet modelo 74 chapería a terminar, vendo o permuto; liquido $ 14.800.000. Roca 681, Las Heras.
15|8|C|897|15|8

COMPRO Falcon, Valiant, o Peugeot 67 al 69 entrego Renault 850 modelo 67, saldo contado; Pedernera 527, San José.
15|8|C|927|15|8

CUPE Torino T.S., 71, nueva, vendo o permuto. Facilidades. 9 de Julio 2209.
15|8|C|879|15|8

CAMIONETA De Soto 65. Contado y facilidades. Olegario V. Andrade 641.
15|8|C|891|15|8

CIRCULO Citroen Ami 8 vendo, 12 cuotas pagas. Espejo 932, Dorrego. Teléfono 293290.
15|8|C|503|16|8

CUPE Fiat 800, 69, particular urgente liquido a mejor oferta, 53.000 kms. reales, impecable. Don Bosco 163. Dpto. 4. Teléfono 244846.
15|8|T|6000|15|8

CAMION Dodge D.P. 500 gasolero, modelo 67 en perfecto estado, vendo. Chile 1535. Mendoza.
15|8|C|816|15|8

CITROEN 3 C.V. 1971 muy bueno, $ 60.000. Facilidades, permutas. Recibimos documentos uva, vino. - Rioja 1448, Mendoza.
15|8|F|83778|15|8

CAMIONETA Dodge diesel, vendo, facilidades, permutas. Recibimos documentos uva, vino. Rioja 1448 - Mendoza.
15|8|F|83783|15|8

CON $ 85.000 vendo Fiat 600 modelo 69. - Damián Hudson 306. Ciudad.
15|8|C|732|16|8

CUPE Fiat 1500|66 perfecto estado. Vendo. Martínez de Rosas Nº 1668. Ciudad.
15|8|C|809|16|8

CAMION DP-600 1972, en buen estado. Vendo, recibo, permuta. Sarmiento 56, Godoy Cruz.
15|8|F|74811|16|8

CITROEN Furgón, 0 Km. Vendo. Recibo permuta. Sarmiento 56, Godoy Cruz.
15|8|F|74817|16|8

CUPE Torino 1971 TS, muy buena, poco contado y facilidades a 24 meses o permuto. O'Brien y Alberdi, San José. (Hoy abierto todo el día).
15|8|F|83621|16|8

CHEVROLET 1968 de película pesos 32.500 y facilidades a 24 meses o permuto. O'Brien y Alberdi, San José. (Hoy abierto todo el día).
14|8|F|83623|16|8

DODGE, Cupé Automática 1974, 19.000 kms. reales, nueva por donde se mire, vendo $ 175.000 de contado únicamente. - Belgrano 1299 - Mendoza.
15|8|C|832|15|8

DODGE 1500 mod. 74, particular vende, 16.000 km., perfecto estado. - Mitre 1453, Garage.
14|8|C|532|17|8

D.K.W. frontal. Impecable, 35.000 y facilidades. Permutas. Garage Colón. Colón 419 C.
14|8|C|583|15|8

DODGE 1.500 72, nuevo, con garantía $ 100.000. Facilidades - permutas. Recibimos documentos uva, vino. Rioja 1448. Mza.
15|8|R|83779|15|8

DE CARLO 600 6 litros c|100, impecable. Unicamente contado, $ 48.000. Brasil 117. G. Cruz.
15|8|C|784|17|8

ESCAPES y silenciadores, venta y colocación, precios incompetibles. "Martínez". Alberdi 648. - San José.
10|8|C|177|9|9

EQUIPO térmico Leylan, semirremolque y acoplado, vendo. Hablar teléfono 241344.
15|8|C|892|16|8

FIAT 128-72, vendo o permuto por cupé Torino 68-72. - Coronel Plaza 651.
14|8|T|5979|16|8

FIAT 600|68, m|bueno. Contado Facilidades. Documentos. Alem 356. C.
13|8|C|296|15|8

FIAT 600-R mod. 73, buen estado. Coronel Ramírez 2906. Preferentemente a la tarde.
13|8|C|236|15|8

FIAT 128 1300 L 74 vendo o permuto. Alte. Brown 1474, G. Cruz.
14|8|C|449|15|8

FALCON de lujo seminuevo 1967 vendo. Anzorena 145, G. Cruz.
14|8|T|05966|16|8

FIAT 1500 impecable 1964 vendo, recibo menor precio. Clark 422, Mendoza.
14|8|C|459|16|8

FORD F-100 1969 c|cúpula vendo. Perú 1565.
14|8|C|439|16|8

FIAT 600 1973 - 1969. Perú 1565.
14|8|C|439|16|8

FIAT 600 61, impecable $ 45.000 total contado. Necochea 1965, G. Cruz.
14|8|C|537|15|8

FIAT 1500 - 69, única mano, vendo, 76.000 kms. reales. 9 de Julio 1002, Ciudad.
14|8|C|605|16|8

FIAT 1100, impecable. Contado y facilidades. Recibo permuta. Olegario V. Andrade 641.
15|8|C|891|15|8

FIAT 125 modelo 1973, 30.000 kms. como nuevo, particular, vende o permuta, menor valor preferentemente Fiat 1.600. Diferencia contado. San Martín 256. Godoy Cruz.
15|8T|6010|16|8

FIAT 1.100, 62, vendo particular. Granaderos 2268.
15|8|C|798-99|16|8|D.

FIAT 600/1971, impecable. Vendo. Permuto. Financio. San Juan Nº 735.
15|8|C|790|15|8

FIAT 600-R, mod. 70, bueno, poco uso, oportunidad. Ver Lavalle 333, Ciudad. Teléf. 258491.
14|8|C|602|15|8

FIAT 600 modelo 73, nuevo, vendo. Recibo Fiat 600 menor modelo. Rodríguez 623, Ciudad.
15|8|T|3013|15|8

FIAT 600, 64; Renault 63; Jeep camioneta, 63; Citroneta 65; Torino 70, cuatro puertas; Rambler 64; Falcon 68; Graciela 61. Vendo. Permuto. Uruguay 358. San José.
15|8|C|793|15|8

FIAT 125 a particular recibo 600. Belgrano 1564, Godoy Cruz.
15|8|C|511|17|8

FIAT 128 - 1972 IAVA con motor reparado 0 Km. $ 170.000, motor a reparar $ 150.000. Perú 3301. Teléfono 217039.
15|8|C|550|15|8

FIAT 600 m. 74 0 Km.; Ami 8 m. 71; Fiat 128 71|73, impecables. - Permutas. Facilidades. Perú 3301 frente autoservicio Alba.
15|8|C|550|15|8

FIAT 128 mod. 1971, vendo o permuto. 9 de Julio 2760, Mendoza.
15|8|C|272|16|8

FORD Falcon de lujo mod. 1964, impecable. Primitivo de la Reta 911. Ciudad.
13|8|C|251|15|8

FALCON Futura 66, en hoja, vendo. Ayacucho 663. Ciudad.
15|8|T|5995|16|8

FIAT 600 R. 72. Gutenberg 3684 Villa Nueva. Tel. 262574.
15|8|C|723|15|8

FIAT 125, 0 Km. Vendo o permuto. Facilidades. Sarmiento 56, Godoy Cruz.
15|8|F|74815|16|8

FIAT 125|74, flamante, equipado, líquido, oportunidad. Facilidades. Permuta. Entre Ríos 208. Dpto. "A".
15|8|C|864|15|8

FALCON 1972, motor chico 188, impecable, pocos kilómetros única mano. Vende particular. Suipacha 361, Mendoza.
15|8|F|83615|15|8

FIAT 600, M-68, impecable, recibo Doc. uva o vino. Gualberto Godoy 1258, Dorrego.
15|8|F|83625|15|8

IMPALA 66, aire acondicionado, caja automática, facilidades. - Olegario V. Andrade 641.
15|8|C|891|15|8

ISETTA 300, mendocino, a toda prueba, 5 cubiertas nuevas. Vende particular. Suipacha 361, Mendoza.
15|8|F|83616|15|8

JEEP IKA chasis largo, carrozado. Perú 1565.
14|8|C|439|16|8

JEEP IKA carrozado mod. 63. Las Cañas y Avda. Acceso.
15|8|C|201|17|8

JEEP IKA 1966, carrozado d|fábrica, único vendo, facilidades. Emilio Civit 75. C.
15|8|F|74792|15|8

LIQUIDO Renault Dauphine 61 - $ 24.000. Ver y tratar. José Federico Moreno 2360, Teléfono 214463.
15|8|T|6009|16|8

LAMBRETTA Inocenti perfecto estado vendo. Sgto. Cabral 284 - Ciudad (a 100 mts. de Bomberos)
15|8|C|751|15|8

LIQUIDO Cupé Torino 1971 pesos 150.000; Ford Falcon 65 $ 78.000. Lamadrid 336. Ciudad. - Teléfono 243820.
15|8|C|768|15|8

LIQUIDO Fiat 600|67 muy buen estado. Gomensoro 2225, Gllén.
15|8|C|705|15|8

LIQUIDO Cupé Torino mod. 67 primera oferta razonable, una verdadera joya, sin detalles. Al contado y en efectivo. Lencinas 53, Godoy Cruz. Tel. 222420.
15|8|T|05988|16|8|D

MOTOR Ford F-100 compro contado, urgente. - Teléfono 8348. Tupungato.
14|8|F|83435|15|8

MOTOR diesel "Bedford" 1968, reparado a nuevo, vendemos. - Matienzo 1180 - Godoy Cruz.
14|8|C|528|15|8

MOTOR Fiat 600 mod. 64 vendo. Félix Frías y Medrano. Flor de Cuyo - Godoy Cruz.
15|8|C|843|15|8

MOTOR Diesel, 4 cilindros, especial camioneta y Volvo Viking, para camión o pozo. Facilidades Pedernera 527, San José.
15|8|C|862|863|16|8|D.

OPEL 58, m|bueno. Contado. Facilidades. Documentos uva, vino Alem 356. C.
13|8|C|296|15|8

OPEL Rekord original 1958, radio, calefacción, impecable, vendo - permuto. Pellegrini 591, S. José.
15|8|C|708|16|8

PEUGEOT 404 - 62 muy bueno, contado, facilidades. Olegario Andrade 641.
15|8|C|891|15|8

PEUGEOT 404 - 69 una joya, radiales consola, liquido toda prueba. José Federico Moreno 2635, Ciudad.
15|8|C|908|16|8

PEUGEOT 504 impecable estado, vendo contado y facilidades. Pedro Molina 434, San José - Guaymallén.
15|8|T|6002|15|8

PEUGEOT 404/65 reparado 0 km. vendo, permuto, financio. San Juan 735.
15|8|C|790|15|8

PARTICULAR vendo 4 L - 1966 S. Martín 2606.
15|8|C|767|17|8

PICK-UP Peugeot 71 - T4B impecable, vendo o p|menor precio. Perú 594.
15|8|C|760|15|8

PEUGEOT 404 una joya, $ 75.000, facilidades, permutas. Recibimos documentos uva, vino. - Rioja Nº 1448 - Mendoza.
15|8|F|83780|15|8

PERMUTO Rambler mod. 64 por Rastrojero. - Reconquista 2464. Barrio Suárez - Godoy Cruz.
15|8|C|404|16|8

PEUGEOT 404-68, impecable, líquido. Precio total $ 63.500. - Entre Ríos 208 Dto. "A".
15|8|C|864|15|8

PEUGEOT 0 Km., XE. Vendo, permuto. Recibo unidad usada. Sarmiento 56, Godoy Cruz.
15|8|F|74813|16|8

PEUGEOT 1970 - 404 a toda prueba ofrezco, muy barato. Colón 496. G. C.
15|8|F|74790|16|8

QUEMO Renault 61, $ 2.800.000 contado, buen estado. Coronel Plaza 362.
15|8|T|5999|16|8

RURAL Unión 63, m|buena, líquido urgente. Alem 356. C.
13|8|C|296|15|8

RURAL Rambler Tornado 380 mod. 1971, caja 4ª ZF, gomas radiales, freno disco, $ 20.000.000. Teléf. 253024.
15|8|C|896|15|8

RENAULT 12 Break 74, nuevo. Vendo o permuto. Facilidades. 9 de Julio 2209.
15|8|C|879|15|8

RENAULT 6, vendo. Estado impecable, permutas. Necochea 62, local 10, Tels. 258415 y 226587.
15|8|C|885|16|8

RENAULT Gordini 64, muy bueno. Contado y facilidades. Olegario V. Andrade 641.
15|8|C|891|15|8

RURAL Break R-12, 0 Km. vendo, permuto, facilidades. Rodríguez 628, Ciudad.
15|8|T|6014|15|8

RENAULT Gordini 1967, 68 y 69 buen estado, vendo. Facilidades. San Juan 735.
15|8|C|790|15|8

RASTROJERO 68, reparado 0 km. vendo, permuto, financio. San Juan 735.
15|8|C|790|15|8

RASTROJERO 1965, motor recién reparado, una joya. Contado y facilidades. Bandera de los Andes 1507, San José, Guaymallén.
15|8|F|83721|15|8

RENAULT 4-L, 68, una joya, pesos 45.000 y facilidades; permutas. Recibimos documentos de uva, vino. Rioja 1448 - Mendoza.
15|8|F|83782|15|8

RENAULT R-12, flamante, $ 65.000 y facilidades. Permutas. Recibimos documentos uva, vino. Rioja 1448 - Mendoza.
15|8|F|83781|15|8

RURAL Siam 66, falta pintura. Total $ 52.000. Estanciera desarmada, $ 18.000. Pedernera 527. San José.
15|8|C|862|863|16|8|D.

TORINO Grand Routier, 0 Km., dirección de potencia. 50% contado, saldo 20 meses. Ver: Lavalle 333, Cdad. 1 258491.
14|8|C|602|15|8

TRANSFIERO dos chequeras licitación Fiat 125. Llamar teléfono 251163 y 251966.
15|8|F|83627|16|8

URGENTE compro paller corto de diferencial delantero de Pick-Up Gladiator doble tracción. Tiburcio Benegas 744, Mendoza. - Teléfono 249289.
14|8|C|477|15|8

URGENTE vendo N.S.U. chocado. Suipacha 750.
15|8|C|869|16|8

VENDO acoplado Koller, 3 ejes, carrozado, precio total $ 250.000, camión Mercedes Benz c|v. y Mercedes Benz mod. 59. Almirante Brown 3162, Bermejo, Teléf. 260836.
14|8|F|83554|15|8

VENDO Citroen 1974 al contado. San Lorenzo 118 - 14 a 19 hs.
13|8|C|218|19|8

VENDO camioneta Diesel, nueva, facilidades. Permuta. Recibimos, documentos uva o vino. San Juan 1447. Mendoza.
7|8|F|81063|31|8

VENDO o permuto camioneta Chevrolet, modelo 74 de Lujo 11.000 Km. Carlos Ponce 797, Rodeo de la Cruz.
13|8|F|83272|15|8

VENDO tractor Deutz seminuevo o permuto por Torino. Calle Pescadores pasando Avda. Norte segunda casa. Juan Pierangeli.
14|8|C|432|16|8

VENDO Rambler Classic, mod. 1966, totalmente nuevo. Tito Laciar 936, Villa Nueva.
14|8|F|83556|15|8

VENDO motocarga "Luján-car" motor y gomas nuevas y cúpula. Total 28.000. Videla Correa 464, Ciudad.
14|8|C|553|15|8

VENDO Citroen 0-Km., furgón y auto. Contado y financiación sinterés 2 años. España 1046, Mza.
14|8|C|579|15|8

VENDO Rastrojero, motor 62, gasolero. Contado. Félix Suárez 1642, Villa Nueva.
14|8|F|83547|15|8

VENDO Peugeot 504 mod. 1973, totalmente nuevo. Tito Laciar 936, Villa Nueva.
14|8|F|83538|16|8

VENDO Rastrojero mod. 71 chocado el frente y los dos guardabarros, $ 150.000. Calle Mariano Moreno s/n. Fray Luis Beltrán. - Sr. Navarro.
15|8|C|837|15|8

VENDO R-4 68. Mitre 2144. Ciudad.
15|8|C|844|15|8

VENDO jeep Willys, corona trasera nueva y corona delantera, burro de arranque dinamo, árbol de mando, tapa cilindro, directa, balanca al piso, carburador y Bendix. Videla Correa 502, Ciudad.
15|8|T|6015|17|8

VENDO Fiat 125, buen estado. Tratar: Las Heras 334. Teléfono 253638.
15|8|T|6012|15|8

VENDO a particular Renault 850 mod. 69, 65.000 kms. reales; cubiertas nuevas. Facilidades y permutas. Castelli 150. - Godoy Cruz.
15|8|C|785|16|8

VENDO Fiat 1500 m. 65 T|$ 70.000 contado únicamente. Urquiza 425 Ciudad.
15|8|C|766|16|8

VENDO o permuto Renault 6 Rombo 80. Montecaseros 228 San Rafael.
15|8|F|83774|16|8

VENDO Círculo Citroen 8 cuotas. Juan Gutenberg 724, Ciudad. - Teléfono 254690.
15|8|C|179|16|8

VENDO Valiant III mod. 1964, total $ 68.000. Perú 2020, Ciudad.
15|8|C|740|16|8

VENDO permuto por Rastrojero lote o auto económico parte Micro moderno, trabajando. Godoy Cruz 402 - San José.
15|8|C|745|17|8

VENDO carrocería de Dodge 1.500 y cabina de Baqueano, o permuto. San Martín 3182. Ciudad.
15|8|C|817|15|8

VENDO carrocería para camión. San Martín 1769. Teléf. 980558. Drummond - Luján.
15|8|F|83777|15|8

VENDO tractor Deutz A - 40 modelo 66, Viñatero, perfecto estado. Coronel Díaz 70. Teléfono 255843.
15|8|C|796|16|8

VENDO Círculo Citroen 3 C.V. con 13 cuotas pagadas. - S. M. de Oro 589. S. José. Tel. 259395.
15|8|C|733|15|8

VENDO 2 puertas seminuevas Ford F-100 modelo 1968 al 73. "Oferta". Anzorena 750, ciudad. Alt. Hospital Ferroviario.
15|8|C|735|15|8

VENDO motor con o sin caja Bedford mod. 65 en buen estado. Tiburcio Benegas 444 ó 450. G. Cruz.
15|8|F|74796|17|8

VENDO cupé Chevrolet mod. 47 en buen estado. (Falta pintura). Tiburcio Benegas 444 ó 450. G. Cruz.
15|8|F|74794|16|8

VENDO o permuto cupé Fiat 125 74 nueva 35.000 km. Azcuénaga 132, Luján.
15|8|F|83606|15|8

VENDO motor Mercedes con caja 5ta. Retificado $ 160.000 contado y permuta. Calle Mariano Moreno s|n. Fray Luis Beltrán Sr Navarro.
15|8|C|828|15|8

VENDO Rastrojero 1972 o permuto por camión. F. Suárez 1037, V. Nueva.
15|8|F|83617|17|8

VENTAS VARIAS

A PRECIOS increíbles, estanterías metálicas Morwin, mostradores, vitrinas, Alto S.R.L. - San Martín Nº 520, Godoy Cruz, Tel. 220308, Mza.
29|7|F|79136|Pte.|S

A BUEN precio estanterías, guardarropas, y todo tipo de muebles metálicos p|oficina y comercio. Fabricante. Godoy Cruz 128. - Ciudad.
5|8|F|80675|31|8

A ZINC primera clavada, ladrillos grandes, alfajías, soleras, pisos machiembrados, baldosas, rejas, hierro construcción, perfiles, sanitarios, etc. de demolición. Costanera 500 esq. Juan Gualberto Godoy. Dorrego.
7|8|F|81154|15|8

¡¡A PEKINESES!!, enanos, cachorritos finísimos. Unicos e|Mendoza vendo. Decúrgez 156. Godoy Cruz.
10|8|C|345|346|18|8|D

A TRAJES, tapados, pantalones, camisas, vestidos. - San Lorenzo 1797 - Barrio Sarmiento, Guaymallén.
13|8|C|234|19|8

A OFERTA semanal $ 1.999 Estantería metálica 2 x 0,90 x 0,30 metros. Fábrica Pettazzi Hnos. Ituzaingó 2454 - Tel. 251406.
14|8|C|433|20|8

A OFERTA semanal $ 5.500. Vitrina vertical, puertas corredizas 5 estantes regulables, 1,70 x 0,80 x 0,35 mts. Fábrica Pettazzi Hnos Ituzaingó 2454 - Tel. 251406.
14|8|C|433|20|8

A REGALO ventanas, puertas, grifería, cocinas, calefones, pisos plásticos, artículos de electricidad, muebles de cocina, mesadas todo nuevo, sin uso. Tel. 254171.
15|8|C|741|15|8

A PARTICULAR vendo 2 juegos living nuevos. Escucho oferta. - Saavedra 100 - San José.
15|8|F|83703|15|8

ALAS Delta, ventas y cursos promocionales, teóricos, prácticos, completos. San Martín 359. Las Heras.
29|7|C|67|17|8

APROVECHE cama tipo colonial español una plaza $ 2.200, máquina escribir usada $ 3.500. Facilidades. Salta 1542, Ciudad.
15|8|C|807|15|8

ARMAZON para tinglado de 7 x 12 columnas, vigas y tirantes $ 35.000. Chile 1535. Mza.
15|8|C|816|15|8

BANCOS escolares, mesas libro redondas, octagonales, aperador vitrina cristal, matafuegos, cubiertas auto, arañas, cortadoras fiambres, tableros con caballetes, artículos varios. - Precios ocasión. - Coronel Plaza 63, Ciudad.
15|8|C|826|15|8

BIANCHI legítima, balanzas, hornos, etc. directo fábrica. Tel. 243280.
21|6|F|70842|Pte.

BALANZAS, cortadoras de fiambres, sierras y picadoras de carne, heladeras comerciales. Unidades nuevas y usadas. Amplios créditos. San Martín 202. Ciudad.
1,7|F|32311|Pte.

BALANZAS, heladeras, estanterías nuevas, usadas. Bianchi legítima. Tel. 251749. S. Martín 2614.
11|7|F|75073|Pte.

BALANZA reloj con pie, muy poco uso, vendo. 17 de Agosto 126, Ozamis al 400, Gutiérrez.
15|8|C|901|15|8

CESPED jardín sol y sombra, dichondra, turba, almácigos. Semillería La Confianza, Mercado Central, Tel. 215455.
13|8|C|139|19|8

CASCARILLA sola con leche económica, frutas secas para compota. - Semillería La Confianza, Mercado Central, Tel. 215455.
13|8|C|139|19|8

COCO rallado, nueves peladas,ají, pimentón por mayor, menor y gramos. Semillería "La Confianza", Mercado Central, Tel. 215455.
13|8|C|139|19|8

COMPRESOR nuevo 4 HP., c|motor, vendo. Florida 389 esq. Remedios Escalada, Dorrego.
14|8|C|460|15|8

COLCHONES Pollester. Hoy 1 plaza $ 580; 2½ $ 1.100; cama moderna $ 980. Mueblería "Tiqui Taca". - Saavedra 390, S. José.
14|8|F|15565|16|8|D

CALEFONES a leña y kerosene y todo lo relacionado al ramo fabricación en serie, calidad y buenos precios. Bandera de los Andes 2119.
15|8|C|699|700|3|9|D

CALEFON térmico 110 lts. nuevito, vdo. urgente de oportunidad. San Martín 1640. Godoy Cruz. Teléf. 245373.
15|8|C|803|15|8

CHAPAS zinc usadas, maderas, puntales. Sobremonte 464, Ciudad.
15|8|C|389|16|8

DORMITORIOS, comedores, living, jardín, juegos muy bonitos, sillones, sillas, coches bebé, prensa, cortadora césped eléctricas y toda clase artículos hogar. Precios ocasión. Coronel Plaza 63, Ciudad.
15|8|C|826|15|8

ESTANTERIAS metálicas, modulares, exhibidores. Financiación Fábrica. 9 de Julio 1733. Teléfono 216535
2|1|F|20036|Pte.

FAMILIA vende juego living diván cama 3 piezas ($ 7.000); "Gobelino" español ($ 20.000); Televisor 17"; Car-Stereo "Kenia", "Mecca" y "Graund" a casette y a magazine, correa distribución Fiat 128 alemana. Todo nuevo y garantizado. Precio 50% valor real. - Gutenberg 51. Primer piso.
14|8|C|622|623|18|8|D

HELADERAS familiares, radios combinados, guitarras, máquinas coser, bicicletas, acordeón a piano, estufas, aparadores americanos, alacenas, mesas centro, mostradores, mesones, mesas, estanterías, artículos varios. Precios ocasión, Coronel Plaza 63, Ciudad.
15|8|C|826|15|8

HORMIGONERAS varias, carretillas, guinches, etc. Facilidades. Costanera y Uruguay - San José. Tel. 258123.
6|8|C|180|20|8

HIERRO nervado del 10 $ 190 la barra. Líquido. - Necochea 1965, Godoy Cruz.
14|8|C|537|15|8

HIERRO de construcción 10 y 12, vendo. Tel. 218811 y 250952.
14|8|C|530|16|8

LIQUIDO modulares y juegos jardines $ 2.300; roperos $ 1.500; camas; mostradores, toilet c|luna y cocinas $ 800; sillas $ 190; mesa luz $ 250; living c|divanito pesos 5.000; dormitorios y comedores $ 4.000- mesas nerolite $ 1.200, p|bar $ 650; lavarropas $ 1.800; biblioteca modular $ 2.300; aparadores cocinas $ 700; escritorio, cómoda americana $ 1.200; gran placard pintado $ 6.000, barcito, colchones d|lujo $ 900; coche B.B. cunas, quinqueles, cama señorial, mesitas musicales, rodantes, TV $ 450; hermosa heladera $ 3.500; calefón a gas $ 900. Roque S. Peña 449 - Ciudad.
15|8|C|761|15|8

LIQUIDO puertas, ventanas, piletas, palos, chapas zinc, juego de living nuevo. Lamadrid 336, Ciudad. Teléfono 243820.
15|8|C|768|15|8

LIQUIDO puertas, ventanas, piletas, palos, chapas zinc, juego de living nuevo. Lamadrid 336. Ciudad. T. 243820.
15|8|C|768|15|8

LIQUIDO: 2.000 kg. alambre usado p|viña, motores trifásicos varios a|ambres encofrar usado y nuevo, gomas b|estado. Pulidora chapista o pintor, carburadores Holley (2), artículos varios. etc. Estrada 483 Gllén. (Ex Sarmiento) hoy y mañana.
15|8|C|827|17|8

MOSAICOS graníticos y calcáreos. Fábrica. Belgrano 122 - Ciudad.
9|8|F|81519|16|8

MOTORES eléctricos, amoladoras, compresores, soldadoras. Precios oferta. San Martín 359. Las Heras.
8|8|C|748|17|8

MAQUINAS escribir, sumar $ 190 mensuales, garantidas. Pellegrini 72

MADERAS Y MACHIMBRES PARA TECHOS Y ZOCALOS ENTREGA INMEDIATA
GIRO S. A. AYACUCHO 168 - MENDOZA - GODOY CRUZ y TIRASSO - BUENA NUEVA - GUAYMALLEN
13|8|F|83763|15|8|A

BARBECHOS
A $ 1.80
VIVERO TRES PORTEÑAS
CALIDAD Y SANIDAD
Cadetes Chilenos 354 - Tel. 235 - Palmira
9|8|F|14958|Pte.|AD

COMPRAMOS
ORO
ORLY 9 DE JULIO 1181
1|8|F|79671-Pte

COMPRO VINOS CRIOLLOS BLANCOS Y TINTOS
— A PRECIOS OFICIALES —
Aguado 862 - Rivadavia - Mendoza - Teléfono 42892
15|8|F|83787|18|8|A

Motores FIAT
CP3 - versión camionística e industrial.
Disponemos entrega inmediata.
BARRANCOS SACIF — JOSE V. ZAPATA 363 — CIUDAD
SAN MARTIN 945 — TUNUYAN
14|8|F|83534|16|8

VENDO ZAPATOS MOCASIN
APROVECHE - OFERTA POR CANTIDAD UNICAMENTE
ANZORENA 750 — CIUDAD
Alt. Hospital Ferroviario
15|8|C|733|15|8

ORO
PLATA - PLATINO - BRILLANTES
Compro al mejor precio de plaza. O. F. $ 370. VOY A DOMICILIO. Sarmiento 50, Local 5, Tel. 244960.
14|8|C|689|23|8

MOTOR DIESEL
VENDO CONTADO CHEVROLET 350 - 137 H.P.
REPARADO A 0 Km. EN MARCHA
ALEM 246 — CIUDAD — MENDOZA
15|8|F|83705|15|8

PUERTAS Y VENTANAS
VENTAS - MEJORES PRECIOS DE PLAZA
José F. Moreno 1407 - Tel. 264647 - Mendoza
14|8|F|83449|16|8

Muebles Rústicos Artesanales Chilenos "VIÑA DEL MAR"
Fábrica y Unico Local de Ventas:
ESPEJO 33 (altura San Martín 1300) LAS HERAS
15|8|C|787|16|8

MOTOR MERCEDES BENZ VENDO
Nuevo - Mod. 1114 - 140 H.P.
Manuel A. Sáez 325, Cdad.
TELEFONO 240707
14|8|C|494|15|8

COMPRO
ENFARDADORA AUTOMATICA
GEORGEL Y DINDORF S.C.C.
San Isidro s/n. - Rivadavia - Mza.
14|8|F|83505|17|8

DEPARTAMENTO
Céntrico, necesito alquilar urgente. - Sin intermediarios.
Patricias Mendocinas 1427
Ciudad - Teléf. 253853
14|8|F|83531|15|8

CORRECAMINOS RENAULT 4S - 72
PERFECTO ESTADO
GUTIERREZ 565 — MENDOZA
TELEFONO 253998
15|8|C|716|15|8

COMPRO CASA
Modesta, 3 dormitorios. Buena ubicación. Gran parte contado.
Ofertas a Teléfono 249671
De 19 a 21 hs.
13|8|C|256|15|8|A

FABRICANTE MUEBLES VENDE
DORMITORIOS LIVING ESPAÑOL
JUEGO COMEDOR ESPAÑOL DESDE $ 8.500
Amoblamientos en General
A. CERETTI 54 — GODOY CRUZ
15|8|C|713|17|8

ALAMBRE
PARA PARRAL - VENDO
Alta Resistencia 17–15
CHILE 846 - TEL. 240201
15|8|C|744|15|8

AMI 8
0 Km. - Mod. 75
Vendo contado o permuto por Falcon 0 Km. o poco uso. A. del Valle 567 - Benegas - Godoy Cruz - TELEFONO 223898
15|8|C|753|15|8

Retroexcavadora J. D. 200
VENDO EN BUEN ESTADO
Malabia 213 - Teléfono 960529
CARRODILLA
14|8|F|83529|15|8

AERO CLUB MARCOS JUAREZ Cba.
RESULTADO DEL SORTEO FINAL DE SU 19ª SERIE, POR LA LOTERIA NACIONAL (9-8-75)

1º Premio	3486	6º Premio	9319
2º Premio	23932	7º Premio	22061
3º Premio	25279	8º Premio	5386
4º Premio	9770	9º Premio	5676
5º Premio	32904	10º Premio	41383

Venda la RIFA DEL CLUB A. Y B. ARGENTINO de Marcos Juárez - Córdoba
Delegación Mza. RIOJA Nº 1717 - TELEFONO 253546
14|8|C|577|16|8

CEMENTO CORCEMAR - HERCULES | **CAL** VIVA E HIDRATADA SUBLIME - SAN JUAN
YESO | **HIERRO** Para la Construcción
MOTORES ELECTRICOS MONOFASICOS Y TRIFASICOS 3/4 - 1 - 2 - 3 y 4½ H.P.
PRECIOS ESPECIALES A EMPRESAS CONSTRUCTORAS Y REVENDEDORES
SOMECA s.a. SOCIEDAD MENDOCINA DE CALES Y AFINES | Urquiza 357 Tel. 250158 - Mza.

COMPRO VIÑEDOS
Dispongo $ 5.000.000 Ley Contado
Parrales, viña baja, uvas finas. Con tierra en blanco. Sin intermediarios. Puede ser campo para ganadería
Tratar: Sr. RAUL GUEVARA
San Martín 1023 - Godoy Cruz - Mendoza
De 16 a 20 horas.
15|8|F|83739|17|8

GALPONES y TINGLADOS
A MEDIDA - PRECIO FIJO E INAMOVIBLE
TINGLATECHO
Zizzias 450 - Benegas - Godoy Cruz - Carril Cervantes (Alt. 2400). San Martín 1955, Godoy Cruz - Mendoza - Teléfonos: 221765 - 248402 - 290078 - 248279 Mitre 765 San Rafael. Teléfs. 24660 - 25476.
5|8|F|80593|31|8|A

POLLOS $ 15.-
EL KG. VIVOS
GALLINAS $ 11.-
EL KG.
HUEVOS FRESCOS de color, la docena $ 12
REPARTO A DOMICILIO
SOLER 255 — TELEF. 257662
MENDOZA
14|8|F|83414|16|8

Hierro Nervado Vendo - 4,2 y 8
Al Teléfono 255548
de 9 a 14 hs.
15|8|T|06008|15|8

LIQUIDO 2.000 kilos de alambre de parral en rollos de 100 mts. USADO. Motores trifásicos de 3, 4 y 7 ½ H.P. Alambre negro nuevo, varias medidas. Gomas varias medidas. Pulidora de chapista o pintor. Carburadores Holley, etc. ESTRADA 483. Guaymallén (ex Sarmiento).
15|8|C|827|15|8

ORO
COMPRAMOS
PAGAMOS MEJOR PRECIO
Galería Tonsa — Local A-14
15|8|F|83629|30|8

Opel 75 - 0 Km.
(Amarillo)
$ 198.000
Particular vende. - M. Verdaguer Nº 28, Cdad. Frente Brasil. Teléfono 245563.
15|8|C|880|15|8

RASTROJERO 74
Diesel, vendo. Impecable. Contado y documentos de Giol. - Nogués esq. Albuera (esq. Oeste). San Martín - Mendoza.
15|8|F|83603|15|8

2 HECTAREAS
17 Km. ciudad. Luz, fuerza, agua. Ideal chacra o criadero. - Regalo $ 18.000.000 m/n. 50 % y recibo camión volquete.
TEL. 260359 — VILLEGAS
15|8|C|722|15|8

FIAT 125
COCHE MOD. 1973 - VENDO
GARIBALDI 488 - TELEF. 246258 MENDOZA
14|8|F|83411|15|8

ORO
PAGO MEJOR PRECIO
PATRICIAS MENDOCINAS 1519
A 20 metros calle Las Heras
15|8|C|855|20

Avisos Clasificados

(Viene de la Pág anterior)

Ventas Varias

ROPEROS, cómodas, toilettes, camas turcas, americanas, cuchetas, etc., mesas luz, colchones, cocinas, lavarropas, baúles y toda clase artículos hogar. Precios ocasión. Coronel Plaza 63. Ciudad. 11|8|C|390|21|8

SINGER coser a mano; otra Naumann a pedal, vendo. Clark 262. Ciudad. 13|8|C|311|15|8

TV nuevos, garantidos, liquidamos. Tel. 253993. Ameghino 126, Ciudad. 14|8|T|5975|17|8

TALADROS eléctricos con $ 1.990, soldadora eléctrica de 150 amp $ 6.300. Roca 177. Las Heras. 15|8|T|06006|17|8

UNICA oportunidad, vendo tarraja crique flamante, para caños luz y agua. Tratar: 25 de Mayo 1356, Las Heras. Preguntar señor Ortiz. 13|8|C|142|143|17|8|D

VENDO roperos, camas turcas, sillones, estufas, lavarropas, heladeras, cocinas, arts. hogar. Corrientes 452, Ciudad. 13|8|C|185|16|8

VENDEMOS torno. Catamarca 74, Ciudad. 13|8|C|140|141|15|8|D

VENDO motor Hanomag 55 HP. - Beltrán 1768, Dpto. 2, G. Cruz. 13|8|C|195|15|8

VENDO compresor nuevo, 200 libras, monofásico. Defensa 80, Rodeo de la Cruz. Contado únicamente. 14|8|C|455|456|15|8|D

VENDO ablandador y filtro de agua industriales. Tratar en Matienzo 1400, San José, Guaymallén. 14|8|T|5974|15|8

VENDEMOS rodrigones de algarrobo de 1ra. Entrega inmediata. Tratar Tel. 253973 y 245209, sin intermediarios. 14|8|C|544|15|8

VENDO máquina de carpintería, Patricias Mendocinas 1900, - Guaymallén. Se atiende de 8.30 a 12.30 y 14.30 a 18.30 hs. 14|8|T|5977|15|8

VENDO: equipo peluquería de damas, secadores, volcador, espejos, etc. Misiones 3034, Ciudad. (Trolebus, micro 13). Transversal Jorge A. Calle. 14|8|F|83572|15|8

VENDO placard. Tratar Paso de los Andes 2737. Dpto D. 15|8|C|778|17|8

VEA y compre, rastra importada 24 discos, surqueadora regulable y nivelera p|tractor. Oferta regalo. España 1248 - 4º, 57. Tel. 214316. 15|8|C|789|15|8

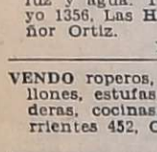

Compras Varias

A. SELLA Martilleros. Tel. 247447. Tiburcio Benegas 776, ofrezca muebles, artículos hogar, máquinas usadas. - Dinero en el acto. 11|2|F|36991|Pte.

A AMITRANO - Martillero. Teléf. 247711. Aristides Villanueva 332, ofrezca muebles, antigüedades, maquinarias, artículos generales. Pagamos mejor. Anticipamos dinero. 9|6|F|12224|Pte.

A BENTURINO, Martillero. Teléf. 248730 y 244335. Av. Colón 669. Ofrezca muebles, antigüedades, artículos de hogar. Anticipo dinero. 2|1|F|7828|Pte.

ARMA caza mayor y escopeta buena compro, contado particular. Teléfono 221787. 12|8|T|05902|15|8

COMPRO metales, chatarras y vehículos para desarme y maquinarias, r|domicilio. Teléfonos: 261743 y 262172. 10|8|C|271|272|19|8|D

COMPRO sus muebles usados, bicicletas, radios, sillas, art. del hogar. Tel. 262993. 13|8|C|185|16|8

COMPRO urgente botellas de Coca - Cola, medianas y de cerveza. Tiburcio Benegas 744, Mendoza. Tel. 249289. 14|8|C|477|15|

COMPRO envases 3|4 vacíos vino reserva, voy domicilio. Teléf. 217450. 14|8|C|343|16|

COMPRO televisores, combinados y grabadores funcionando o rotos. Salta 2942, Cdad. Tel. 251716 15|8|C|897|15|8

MOTORES eléctricos compro contado, bobinados rápidos, San Martín 359, Las Heras. 8|8|C|749|17|8

TELEVISOR tocadisco, grabador, cualquier estado. Colón 357. Tel. 243006. 13|8|C|249|15|8

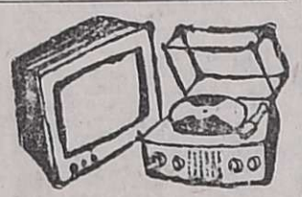

Combinados, Cambiadores y Televisores

A SERVICE TV en domicilio al instante. Tel. 215254. 9|8|C|831|17|8

CAMBIE el tubo de su televisor y páguelo a crédito. Garibaldi 374. Teléfono 248066. 10|8|F|81631|Pte.

Ocupaciones Varias Pedidas

CARPINTERO necesito oficial y medio oficial. - Crescitelli Hnos. - Fausto Arenas 1050, Rivadavia. 14|8|F|83514|15|8

MEDIERO necesito para 6 Has. con pozo y derecho de agua, en Buena Nueva, Guaymallén, con amplias referencias. Poste Restante A R M (18) Diario LOS ANDES. 13|8|C|172|15|8

NECESITO 2 1|2 oficiales electricistas pasar cable con herramienta. Barrio San Eduardo. Luzuriaga. Colectivo 58. 13|8|C|440|15|8|D

NECESITO maquinista solo para contratista 4 Has. viña y parral, zona 3 de Mayo. Tel. 248960, de 10 a 14 hs. 14|8|C|545|15|8

NECESITO metalúrgico competente. - Cervantes 1317, Godoy Cruz. Tel. 220274. 14|8|F|74765|15|8

NECESITO obreros entendidos en la construcción. Presentarse: Castellanos 1019. Dorrego. Tel. 243992. 15|8|F|83614|15|8

NECESITAMOS pintor automóviles para hacerse cargo de sección pintura. Tratar: Colón 147. C. 15|8|C|839|15|8

NECESITO 3 1|2 oficiales pintores de obras. Pedro Molina 2845, Bº Sarmiento - Guaymallén. 15|8|C|720|16|8

NECESITO enmaderador de viñas (parrales) para viñedos en Carrodilla, Luján. Dirigirse a Pasaje San Martín 3er. Piso, Local 126, Carlos Rodolfo Danti, de 8 a 12 horas. 15|8|C|709|17|8

NECESITO muchacho ayudante para repartir pan. B. Mitre 2947 - Ciudad. 14|8|C|725|15|8|AD

NECESITO personas para venta en comercios. Presentarse después de las 17 hs. Libertad 1130. V. Nueva. 14|8|C|756|15|8|AD

NECESITO camisera máquina industrial Vicente López y Planes 440. Bº Bancario. Godoy Cruz. 15|8|T|05993|15|8|D

PERSONAS que deseen aprender tornería, soldadura, plomería, e instalaciones gas. Inscríbase en Taller Escuela. Fundación E.A.G. Juan G. Godoy 969 (altura calle Dorrego al 500), Guaymallén. 15|8|F|83620|15|8

WHISKERIA necesita renovar el plantel de señoritas, por cambio de administración, sueldo rendición diaria. - General Paz 601, de 15 a 19. 13|8|C|285|15|8

OFRECIDAS

EMPAPELADOS: colocación papeles pintados, nacionales vinílicos. Trabajos garantidos. Armando. Tel. 226666. 1|8|C|140|12|9

EMPRESA/RIOS efectivo o|a convenir Perito Mercantil 2 año - Ciencias Económicas, especialidad liquidación sueldos, leyes sociales, contabilidad general. - Amplias referencias. - Salta 2264 Ciudad. 15|8|C|782|15|8

OFRECESE práctico en montaje estructuras metálica estanques, calderas. T. 217460. Sr. Castro. 15|8|C|676|15|8

OFRECESE c|vehículo para representanción cuyo, Bº Gráfico Manz. "F" Casa "2" G. Cruz. 15|8|C|727|15|8

PEINADORA Profesional o aprendiz cualquier trabajo de lunes a viernes solamente. Pascual Toso 295. San José, Gllén. 15|8|C|746|15|3

SE OFRECE posero para pozo séptico y ante pozo. Tratar barrio Obredor 2. Manzana 37. Casa 17. Familia Gelvez. 15|8|C|729|15|8

SE OFRECE matrimonio solo, para casero o acompañantes de ancianos. Teléfono 261484. Hablar: de 9.30 a 20.30. 15|8|C|846|16|8

SEÑORITA (20 años) con estudios de comercio, ofrécese para atender oficina o negocio. Teléfono 214134 a Nelly Alcalde. 15|8|C|815|15|8

SE OFRECE señorita para escritorio. - Plumerillo 1680. Godoy Cruz. Tel. 227148. 14|8|T|5969|15|8

Ofrecidos Varios

EMPRESA CIPOLLETTI
DESTAPAR CLOACAS
Teléfonos 260570 y 261695
A - Destapar cloacas, desagües, plomería, gas instalaciones de calefones, destape instantáneo c|equipo moderno, de cañerías de agua caliente, albañilería. 13|8|C|347|19|8

EMPRESA NUEVA YORK
A DESTAPAR CLOACAS
TELEFONO 246529
Reparo y limpio calefones en el día. Sopleteo de cañerías de agua calliente. Instalo estufas. 11|8|C|342|15|8

EMPRESA GODOY CRUZ
A DESTAPAR CLOACAS
DE URGENCIA
Teléf. 244064
Atiendo: Luján - Maipú - hacras de Coria. Destapo cañerías de agua caliente con equipos modernos. Plomería, limpieza de calefones y cocinas. 11|8|C|342|15|8

"SANITARIOS RONDEAU"
Teléfonos: 290096 y 254321
Plomería - Gas - Cloacas Mantenimiento - Reparaciones - Destape de cañerías con moderno equipo. Calefones - Artefactos a gas.
S. Martín 599 esq. Rondeau
11|8|C|456|17|8

A DESTAPAR cloacas desagües, calefones gas, plomería. "Trabajos garantidos". Tel. 250617. 3|10|F|39365|Pte.

A DESTAPAR cloacas, cañerías, gas, plomería. Tel. 242948. Juan B. Justo 564. Godoy Cruz. 1|8|C|919|920|15|8|D

A DOMICILIO reparamos heladeras familiares, comerciales, lavarropas. Asesoramiento gratis. - Teléfono 260136. 7|9|F|25946|Pte.

A CALEFONES a gas exclusivamente reparamos - "Instantáneos y térmicos". Santa Fe 238 Ciudad. Telefonos 258853 y 261408. 30|7|C|332|28|8

A DESAGOTE pozos y cámaras sépticas, destape cloacales. - La Moderna. - Teléfono 243865. 2|8|C|205|19

A DESTAPE cloacas, cañerías en general, reparación calefones. Servicio rápido. - Noguera. Teléfono 243865. 4|8|C|205|16|8

A PLOMERO destape cañería, cloacas, agua y albañales, arreglo calefones gas. Tel. 223449. 9|8|C|35|18|8

A - CONSTRUCCIONES refacciones, techos, plomería, mosaicos, azulejos, pintura, yesería. Facilidades. Tel. 293221. 11|8|C|495|17|8

A PLOMI-Gas, service urgente, calefones, cocinas, estufas, filtraciones, instalaciones, cloacas, destapes. Trabajos garantidos. Teléfono 252897. 8,8|C|807|16|8

A. HELADERAS, lavarropas, termocalefones. Servicio rápido, seguro, garantido. Cayetano Silva 2938 C. T. 250471. 7|8|C|580|26|8

A DOMICILIO instalo, limpio y reparo cocinas, calefones, estufas, etc. Tel. 220734. 7|3|F|39502|Pte

A DESAGOTE de pozos, limpieza de cámaras, Bº UNIMEV. M-6, C-18. - Tel. 261745. 11|3|F|40682|Pte.

A. PLASTIFICAMOS pisos madera, pulidos, encerado, pintura de casas, plomería, gasista. Teléfono 250482. 19|7|C|525|17|8

A REPARACIONES electricidad, plomería, carpintería. Pintura de obras. Trabajos inmediatos. Tel. 246920. 4|8|F|80792|18|8

A DESTAPE de cloacas, piletas y reparaciones de plomería. T. 241084. 6|8|C|283|15|8

A DOMICILIO se ofrece plomero, servicio rápido. Tel. 257286. 11|8|C|448|15|8

A DOMICILIO se ofrece plomero, servicio rápido. Tel. 220322. 11|8|C|457|15|8

A DOMICILIO se ofrece plomero, servicio rápido. Tel. 259929. 11|8|C|457|15|8

A - CALEFONES, plomero, gasista, lavarropas, reparaciones, instalaciones. Precios razonables. Atención inmediata. Tel. 246434. 11|8|C|453|25|8

A PULIR, plastificar, arreglos pisos madera, Casa Caputo. Salta 1448 - Teléfono 256785. 12|8|C|579|21|8

A DOMICILIO arreglo calefones, lavarropas, cocinas e instalaciones. Tel. 261150. 13|8|C|151|152|17|8|D

A DESTAPAR cloacas y desagües pluviales. Teléfono 247316. 15|8|C|818|16|8

ALBAÑILERIA general, refacciones, reparaciones, impermeabilizado techos. Trabajos urgentes. Garantía. Tel. 226045. 11|8|C|443|15|8

ALBAÑIL: techos, trabajos generales de albañilería. Trabajos de urgencia. Tel. 250571. 14|8|C|547|15|8

¡ARREGLE su techo! Económicamente, con techados asfálticos. Personal experimentado. ¡Garantías! Tel. 250679. 14|8|C|560|16|8

ALEM 427 TV, electricidad, cerrajería, plomería, gas, cloacas. Tel. 247773. 14|8|C|524|525|20|8|D

ARREGLO de puertas, carpintería en el día. Lamadrid 211. Ciudad. Tel. 244974. 15|8|C|849|17|8

COLCHONERO a domicilio, lana, pullman, cotín; arreglamos camas, estiramos elásticos. T. 258860. 6|8|C|310|4|9

COLCHONERO: Arreglo colchones pullman y de lana. Tel. 218989. 6|8|C|249|6|9

COLCHONERO arreglo colchones pullman y de lana. Tel. 218989. 15|8|C|702|16|8

EX MECANICO Eslabón de Lujo, arregla lavarropas. Tel. 249364. 12|8|C|682|18|8

ELECTRICIDAD ORTIZ instalaciones de obras, planos y proyectos. Reparaciones en general, trabajos garantidos. 25 de Mayo 1356, Las Heras, Tel. 293478. 13|8|C|142|143|17|8|D

EMPRESA de pintura, trabajos varios, rapidez, seriedad, precios módicos. Teléfono 253753. 14|8|F|83770|15|8

ELECTRICISTA instalaciones, reparaciones generales. Protección integral, instalaciones de disyuntores. Teléf. 254779. 14|8|T|05984|17|8

EX MECANICO Singer arreglo máquinas coser. Tel. 240350, Godoy Cruz 6235 - Guaymallén. 15|8|C|786|15|8

ELECTRICISTA especializado de agua y energía; instalaciones generales. Arreglos esmerados. Tel. 252267 - 242130. 15|8|C|743|17|8

INSTALACION y reparaciones agua, gas, cloacas, techos, garantía escrita, Tel. 261281. 13|8|C|153|27|8

JARDINES, parques, césped se hacen y se arreglan. Teléf. 227142. 15|8|F|74786|16|8

LUSTRO, reacondiciono, tapizo muebles, teléfono 262099. 14|8|C|597|15|8

PERFECCION en cielorrasos, premoldeados de yeso. Rápida colocación. Económicos. Garantidos. Créditos. Tel. 248874. 13|8|C|306|19|8

PLOMERO gasista, albañilería, pintura, mosaista, impermeabilizaciones techo. Espejo 156, T. 241914. 13|8|C|265|15|8

PLOMERO matriculado gasista: Arreglo estufas, calefones. Italia 1911. B. Trapiche. Teléfono 222909 - 226024. 15|8|F|74752|15|8

PINTOR: Arreglo toda clase techos, losa, zinc, caña y salpicre. Tomo trabajos barrio y campo. Tel. 262198. 15|8|C|759|16|8

TECHOS, terrazas, tejas, zinc, cielorrazos, telgapor, pintura. - Financiación. Tel. 254475. 13|8|C|226|15|8

YESERIA remiendo y nuevos, molduras difusas, decoraciones en yeso en general, facilidades. Teléfono 215744. 15|8|C|637|15|8

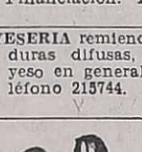

Préstamos e Hipotecas

COMPRO bajo interés documentos hipotecarios, saldo precio. Alsina 2460, Teléfono 253822. 12|8|C|642|15|8

COMPRO: pagares, vinos, uvas, hipotecarios (saldo de precio) Dorrego 389 (casi A. Tomba) Godoy Cruz. 15|8|C|715|15|8

Educacionales

A ALUMNOS secundarios y bachillerato adultos, t|materias, preparan experimentados profesores, p|médicos. San Martín 276. ciudad. Teléf. 246172. 14|8|C|555|23|8

Academias

APRENDA peluquería hay modelos, práctica dos peinados diarias, S. Juan 732 C. 7|8|C|548|16|8

APRENDA peluquería para damas cursos acelerados. - Academia L'Etoile. San Martín 1718. 12|8|C|756|31|8

CASAS RODANTES Y EMBARCACIONES

NEVADA siempre de temporada. Jesús Serna 175, Maipú. 3|8|F|13964|3|9|D.

Labores Femeninas

MOISES vestimos completos de 20 a 22 horas. Granaderos 2783, Mendoza. 8|8|F|81304|31|12|Pte.

REPARO toda clase de ropa caballeros, señoras, niños. Voy a domicilio. Teléfono 250750. 15|8|C|161|17|8

TALLER tejidos punto, confeccionamos a medida en máquinas industriales. Juan B. Justo 441, A. Ciudad. 14|8|C|557|18|8

GUARDERIAS

JARDIN de Infantes "Grillito", mantiene cuotas mensuales en atención de bebitos y niños hasta 6 años. Aristides Villanueva 144 Cdad. 15|8|C|810|16|8

Compra y Venta de Libros

COMPRO libros secundarios, primarios, novelas. Voy a domicilio. Llamar teléfono 250801. Librería "M. Fierro". Rivadavia 29, ciudad. 14|8|C|548|16|8

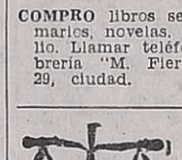

Ley 11867

LEY 11.867. — Yolanda Mercedes Páez de Balmaceda y Norma Corina Balmaceda, comunican venden su negocio Rotisería y Fiambrería "Chelina Chef" ubicado calle Colón 418, Mendoza, al señor Carlos Schultz Hodgson. Reclamos Ley Federico Moreno 1575. 13|8|F|83205|17|8

Pensión y Piezas Amobladas

A HOMBRE solo alquilo habitación c|b. privado, puerta a la calle. Tratar Montecaseros 1504. 14|8|C|610|15|8

A CABALLEROS alojamiento compartido, ofrece familia. Corrientes 333. 15|8|C|762|17|8

ALQUILO habitación amoblada, derecho cocina. Montecaseros 1760 - Mza. 14|8|C|438|16|8

ATENCION damas o caballeros honorables, dispongo habitación a compartir. Ver Rodríguez 737 junto a A. Villanueva - Ciudad. Tel. 250947. 15|8|T|05994|16|8

ALQUILO habitación amoblada para 2 jóvenes. Salta 2142. Teléfono 216495. 15|8|T|05997|16|8

CASA familia pensión para personas ancianas distinguidas. Maza 661. 12|8|C|652|18|8

CASA de familia da pensión a señoras y señoritas. Sobremonte 355 - Ciudad. 15|8|T|05991|15|8

CASA familia alquila habitación amoblada c|s pensión a 2 cuadras Gutiérrez 82 a una cuadra fábrica Arcanco, Godoy Cruz. 15|8|F|74788|16|8

DOY alojamiento a personas honorables residencial distinguida. Montevideo 294. Ciudad. 15|8|C|840|16|8|D

ESTUDIANTES/AS habitación amoblada casa familia c|s pensión. Unicos. R. S. Peña 289 - Ciudad. 15|8|C|791|15|8

HOGAR de Ancianos. Atención completa. Precios módicos. Patricias Mendocinas 778. Ciudad. 6|8|C|279|17|8

HOSPEDAJE por mes a persona seria, casa familia, pleno centro. Tel. 254091. 14|8|C|561|16|8

JOVEN oculista necesita pensión completa. Teléfono 224576. Necochea 246 - Mendoza. 15|8|F|83594|15|8

PENSION económica en casa de familia a Srtas. o Sras. Mitre 2632 - Ciudad. 14|8|C|447|15|8

PADRE E HIJA desean alojamiento estable, casa familia, únicamente, Quinta Sección c|teléfono. Escribir Poste Restante DM (5) Diario LOS ANDES. 15|8|C|771|16|3

PIEZA amueblada, caballeros, a compartir. Santa María de Oro 1244. Guaymallén. 15|8|C|836|16|8

RESIDENCIAL da hospedaje con derecho a cocina. Rivadavia 985, Godoy Cruz. Teléfono 243838. 14|8|T|05986|15|8

RESIDENCIAL pleno centro, dispone habitación para estudiantes o empleados. San Lorenzo 19. Ciudad. 15|8|C|893|15|8

SE ENVIAN viandas a domicilio. Rotisería Don Pedro - Tucumán 499 - Tel. 290673 - G. Cruz. 2|8|C|134|16|8

Arriendos y Cambios

A. ALQUILERES, 100 % seguridad. Evite problemas de cobranza, cobre puntualmente, pague o no el inquilino Ud. cobra igualmente. Estas y otras ventajas le ofrecemos. Alquile por nuestro intermedio, ganará tranquilidad y seguridad. Visite nuestras oficinas o solicite tasador s|compromiso. "Provivienda" - Perú 1214. Teléfonos 218277 - 255813. 11|8|C|235|17|8

A $ 3.000, local céntrico, primer piso. José Federico Moreno (h). San Lorenzo 332. 15|8|C|873|15|8

A $ 2.500, departamento regular, c|Derqui, G. Cruz, c|gas. José Federico Moreno (h). San Lorenzo 332. 15|8|C|873|15|8

A $ 3.500, departamento céntrico, 2 ambientes y dependencias. José Federico Moreno (h). San Lorenzo 332. 15|8|C|873|15|8

A DUEÑO directo deseo alquilar, ofrezco 3.500 a 5.000 pesos. Godoy Cruz o ciudad. Llamar TE. 226514. 14|8|C|625|16|8

A DUEÑO empresario necesita alquilarle casa o departamento 2-3 dormitorios. Pago $ 400.000. T. 215312. 14|8|C|576|15|8

A DUEÑO necesito alquilar dpto. o casa zona céntrica. Pago hasta $ 500.000. Llamar tel. 256477. 14|8|C|543|15|8

A $ 4.200, casita, 1|comedor, 2 dormitorios, Ciudad. Informes: España 1512. Of. 4. 15|8|C|909|15|8

ATENCION, con solo $ 5.000 mensuales, tiene su salón de belleza y peluquería totalmente instalado, pleno centro. Llamar de las 16 en adelante al 246448. 14|8|T|05972|16|8

ALQUILO departamento Barrio Cano G-4-3 $ 2.500 mensuales. Ver y tratar en el mismo hoy de 10 a 12 y 15 a 18. 15|8|C|724|15|8

ALQUILO casa todas comodidades en Villa Nueva, cánon $ 4.000. Murialdo 1039. 15|8|C|629|15|8

ALQUILO casa estrenar 2 dormitorios y dependencias $ 5.000 mensuales. B|Trapiche. G. Cruz. Tel. 225842. 15|8|F|74803|17|8

ALQUILAMOS departamento a 7 cuadras de Av. San Martín dos dormitorios, cocina comedor y demás dependencias Provegem Inmobiliaria Av. España 1248 39 20. Tel. 251658. 15|8|C|910|15|8

ALQUILAR deseo, casa chica, p|empleado Y.P.F. Garantiza 1| misma. Tel. 222895. 15|8|C|890|15|8

ALQUILO casa Bº Infanta Mercedes de San Martín, 2 habitaciones y dependencias, faltan detalles. $ 3.000. Martillero. Huarpes 2016. Ciudad. 15|8|T|06007|15|8

ALQUILAR deseo, casa o departamento, s|pretensiones de zona ni tipo vivienda, p|mayores, empleado Y.P.F. Teléfono 255156 Señor Mahona. 15|8|T|06016|15|8

COCHERAS alquilo interesados directos Patricias Mendocinas y Montevideo. $ 700 mensuales. Teléfono 250091. 15|8|C|808|16|8

DUEÑO alquila departamento amoblado por temporada, 2 dormitorios y dependencias. Verlo y tratar Lavalle 256, Dpto. 1 Mendoza. Tel. 218443. 9|8|C|955|18|8

DUEÑO alquila amoblada o vende, casa céntrica antigua, 5 habitaciones 4 baños. Entre Ríos 239. Solamente 15 a 19. 15|8|F|83763|15|8

FAMILIA extranjera necesita alquilar casa o departamento, sin intermediarios. Teléf. 253853. 11|8|F|81985|15|8

OFREZCO en alquiler casa de categoría a estrenar en 5ta. Sección, 3 dormitorios y dependencias, garaje, habitación y baño de servicio, terraza. Tratar en la misma, hoy de 10 a 13 hs. Avellaneda 492 - Ciudad. 15|8|F|83784|15|8

Servicio Doméstico Pedidos

A EMPLEADA de 8 a 12.30 h. limpieza. San Martín 535, Godoy Cruz. 14|8|F|74761|15|

A EMPLEADA cama adentro para departamento chico. Sueldo inicial $ 150.000. Colón 510 1º "5". 12|8|C|703|15|

"A EMPLEADAS", c|o sin retiro, sueldos $ 220. Morón 284. Teléf. 291104. 15|8|C|866|15|

A EMPLEADA joven entienda cocina sencilla, medio día, peso 1.300. Espejo 764. Ciudad. 15|8|T|5992|15|

A EMPLEADA p|2 personas necesito c|cama adentro. - General Paz 173 - 2º piso. 15|8|F|83744|15|

A EMPLEADA c|referencias, c|adentro. Los Alamos 298. Parque Drummond. Luján. 15|8|C|894|15|

A EMPLEADA c|adentro para 2 personas. Tiburcio Benegas 650. Ciudad. 15|8|T|06017|15|8

ARGENTINA c|adentro, tareas domésticas, $ 130.000. A. Maure Nº 779. Micro 12. Hoy y mañana. 12|8|C|745-49|15|8

ARGENTINA para servicio doméstico puesto referencias, sueldo 160.000. Teléfono 224260. Antonio Torres 90. Godoy Cruz. 15|8|F|74780|15|

ARGENTINA con referencias, cama adentro o hasta las 19 horas, sueldo $ 150.000. Colón 664, Godoy Cruz. Teléfono 227074. 15|8|T|06005|15|

EMPLEADA mayor de edad para servicio doméstico, sin lavado ni planchado ni cocina, cama adentro. Sargento Cabral 463, Ciudad. 13|8|T|05928|15|

EMPLEADA cama adentro, buen trato, hay cuatro nenas, presentarse de mañana. Hualpa 36 Godoy Cruz. 14|8|C|569|15|

EMPLEADA doméstica, joven, cama adentro, sueldo a convenir. Presentarse de 9 a 13 horas. Alberdi 1505, San José. 14|8|C|533|15|

EMPLEADA entienda cocina sin lavado ni planchado. Teléfono 218220. Julio A. Roca 582. 15|8|T|05999|15|

EMPLEADA necesito cama adentro. Buen sueldo. - Rodríguez Nº 1008 - Ciudad. 15|8|C|704|15|

EMPLEADA servicio doméstico para limpieza solamente 3 personas, grandes. Sueldo $ 180.000. Sarmiento 24 Godoy Cruz. 15|8|F|74809|15|

EMPLEADA cama adentro, necesito. Juan B. Justo 836. Ciudad. 15|8|C|829|15|

NECESITO empleada cama adentro, buen sueldo. Joaquín González 863, Ciudad. 14|8|T|5965|15|

NECESITO lavandera pago por pieza. Llamar teléfono 223949. Chini, de 15 a 19 horas. 15|8|C|769|15|

NECESITO señorita para trabajo doméstico medio día. Rivadavia Nº 530 - 4º piso. Dpto. 8. Ciudad. 15|8|F|83393|15|

NECESITO empleada cama adentro. Jaure 202

Torneo Metropolitano

RIVER PLATE SE CLASIFICO CAMPEON DE 1975

Venció a Argentinos con un gol de Bruno

BUENOS AIRES, 14. (NA) — River Plate conquistó su décimotercer campeonato de la era profesional, dando paso a una euforia sin límites de sus simpatizantes, al derrotar por 1 a 0 a Argentinos Júniors, en una jornada lastimosa del fútbol argentino, en la que los pocos festejos disputados se llevaron a cabo con elementos de las divisiones inferiores por la huelga de los jugadores profesionales, mientras que en otros partidos no jugados, la AFA deberá fijar qué se efectuará.

De alguna forma el éxito de River —y la goleada de 7 a 0 de Boca Júniors sobre All Boys— servirá para cubrir la triste parodia protagonizada por el fútbol argentino debido a la ineptitud de los dirigentes y en el empecinamiento casi suicida de Futbolistas Argentinos Agremiados, al romper toda posibilidad de diálogo y solución "pacífica".

Los "Millonarios" —al igual que su rival, Argentinos Júniors— debieron enfrentar este casi dramático compromiso con elementos de la tercera y cuarta divisiones, presionados por la responsabilidad de que sobre ellos se situaba la posibilidad de obtener un campeonato esperado durante casi 18 años y el trabajo del primer equipo a lo largo de todo el año.

No extrañó entonces que en cancha de Vélez Sársfield se observase un mal partido; los nervios fueron excesivos para los jóvenes de Núñez que terminaron el encuentro al borde de la crisis, pero que luego se dieron el gusto de dar una ampulosa vuelta olímpica en el estadio de Liniers, acompañados por cerca de 10.000 personas que se abrieron paso hasta el campo de juego.

El festejo como era previsible no quedó en esa vuelta olímpica, sino que la multitud reunida en Vélez que dejó en boleterías 420 millones de pesos viejos, se fue trasladando hacia el estadio Monumental, hacia donde convergieron también los simpatizantes que no pudieron estar presentes en el partido, para dar allí otra vuelta olímpica, esta "vez en casa", como preludio de lo que será la última fecha con Racing, si es que dirigentes y futbolistas se avienen a entrar en razón y permitir que se realice. Y debera realizarse si se evita los bochornosos sucesos de esta jornada, en la cual no sólo quedaron sin disputarse —por falta de presentación de los visitantes en casi todos los casos —los encuentros entre Unión - Ferro, Témperley - Huracán, San Lorenzo - Bánfield, Newell's - Independiente y Atlanta - Gimnasia y Esgrima, sino que, además, se asistió a espectáculos lamentables como el 10 a 0 que le infligió un equipo de tercera y cuarta división (17 a 19 años), de Rosario Central a otros de octava y novena (criaturas de 13 a 14 años) que representó a Racing.

Poco interesan en realidad los restantes resultados, con la única excepción del Boca 7, All Boys 0, ya que los "Xeneises" pueden todavía, junto con Unión y Huracán (éstos dos con un partido menos) disputar la segunda colocación.

Síntesis de la jornada

BUENOS AIRES, 14 (Télam). Síntesis de los partidos jugados hoy por la penúltima fecha del Metropolitano:

Rosario Central
Rácing Club

Racing: Alcardi; Insaurralde, Vadino, Sánchez y Paparela; Boco Giménez, Drovano y Coronel; Castriota, Romero y Alfonso. - D. T.: Collazo.

Rosario Central: Rodríguez; March, Pellegrini, Saita y Salinas; Rossetti, Manzi y Vigna; Chiodin, Agonil y Juárez. - D. T.: Eurasquin.

Goles. En el primer tiempo: 3m., 4m. y 15m. Agonil (R.C.), 18m. Vigna (R.C.), 25m. Rossetti (R.C.), 27m. Chiodin (R. C.) y 42m. Juárez (R.C.) En el segundo tiempo: 1m., 27m. y 31m. Rossetti (R.C.).

Cambios: En el complemento, Monsalvo por Drovano (R.); Raschettia por Agonil (R.C.); Domínguez por Boco Giménez (R.) y Gómez por Juárez (R.C.)

Arbitro: Abel Gnecco.

Presenciaron el encuentro unas 100 personas.

Argentinos Júniors 0
River Plate 1

Argentinos Jrs.: Díaz (3ª); Prostamo (4ª), Núñez (3ª), Fusani (3ª) y H. González (3ª); Gallego (3ª), Previstera (4ª) y L. González (3ª); Méndez (3ª), J. López (3ª) y D'Agostino (4ª). D. T.: Subcomisión de fútbol.

River Plate: Vivalda (4ª); Raffaelli (4ª), Ponce (4ª), Zappia (4ª) y Jometon (4ª); Cabrera (4ª), Bargas (5ª) y Bruno (4ª); Laboña (4ª), Gómez (3ª) y Gropp (4ª). D. T.: Angel Labruna.

Gol segundo tiempo, 22 Bruno.

Cambios: Mazotto y Tuller por Dagostino y Privicera en Argentino Júniors, Giménez y Gilli por Groppa y Bargas en River Plate.

Incidencias: A los 85m se retiró lesionado L. González de Argentinos.

Arbitro: Miguel Comesaña.

Vélez Sársfield
Colón de Santa Fe

Vélez Sársfield: Bartero; Nehmed, Roda, Quirós y Escandón; Carlucci, Aloi y Moreno; Gini, Skilki y Zárate.

Colón de Santa Fe: Michens; Negria; Lezcano, Estrada y Zamoro; Artiles, Oliva y Duzzo; Batlin, Funes y Rodríguez.

Goles. En el primer tiempo: 12m. Gini (V.S.) y 26m. Nehned (V.S.), de penal. En el segundo tiempo: 15m. Alei (V.S.)

Cambios: En el complemento, Gómez por Moreno (V.S.), Zapata por Gini (V.S.); Ciucci por Rodríguez (C.)

Recaudación: $ 6.344.

Boca Júniors 7
All Boys 0

Boca Júniors: López; Benítez, Tejeda, R. Franceschini y Cucurullo; García, Sala y Lacava Schell; Alvarez, Doroñi y Ríos. - D. T.: B. Gandulla.

All Boys: Lauro; Alarcón, Sigliano, Farías y Benito; Palka, Rubino y De Angelis; Krabler, Godoy y Morandini. - D. T.: R. Mariani.

Gol primer tiempo: 42m Tejeda; Goles segundo tiempo 11 y 22m Ríos y 21 y 37m García, 22m Salas y 39m Doroni.

Preliminar: Boca 6, A. Boys 1.

Fue declarado ilegal el paro

BUENOS AIRES, 14. (NA). — El Ministerio de Trabajo declaró la ilegalidad del movimiento de fuerza encarado por Futbolistas Argentinos Agremiados, cuyo nuevo convenio colectivo de trabajo será sometido ahora a arbitraje obligatorio, a la vez que se obliga a los jugadores profesionales a dejar sin efecto la huelga, cosa que desoyeron al igual que la intimación realizada en la víspera por la Dirección Nacional de Relaciones Laborales.

De acuerdo con dicha intimación, la huelga debía ser dejada sin efecto dentro de las 24 horas subsiguientes, plazo que vencía a las 13 de hoy. Al no respetarse la misma, el Ministerio de Trabajo procedió a declarar ilegal el movimiento de fuerza, lo que no sólo significa que los "rebeldes" podrán ser despedidos sin derecho a indemnización, sino que además a F.A.A. le corresponde una severa sanción que puede llegar hasta la intervención o el quite de la personería gremial y jurídica.

Por otra parte en la Dirección Nacional de Relaciones Laborales se llevaron a cabo las reuniones entre su titular, Luis Rams, y los delegados paritarios de la A.F.A. y F.A.A., para labrar un acta previa al arbitraje del ministro de Trabajo, en la que cada una de las partes plantea sus objeciones y presenta sus pruebas para sostener sus posiciones. Este proceso, legalmente, obliga a un "impasse" de 5 días, que por el momento los futbolistas no parecen dispuestos a respetar".

Primera "B"

BUENOS AIRES, 14 (NA). Dentro del ámbito totalmente anormal —viciado de nulidad, según algunos dirigentes— que provocó la huelga declarada por Futbolistas Argentinos Agremiados, se llevó a cabo la vigesimocuarta fecha del campeonato de primera división "B" de la Asociación del Fútbol Argentino, en todos los casos mediante jugadores de las divisiones inferiores de los clubes (tercera, cuarta y quinta división).

No se llevaron a cabo los encuentros entre San Telmo y Sarmiento de Junín y entre Central Córdoba, de Rosario, y Sportivo Dock Sud, ya que los dos conjuntos visitantes no lograron conformar equipos con divisiones inferiores, perdiendo los correspondientes puntos "en disputa".

Los resultados generales de esta quinta fecha de las revanchas fueron los siguientes:

Los Andes 2, Almagro 3 (Prode Nº 12); San Telmo (se presentó), Sarmiento de Junín (no se presentó); Sportivo Italiano 2, Flandria 1; Deportivo Morón 0, Lanús 3; Central Córdoba (se presentó), Sportivo Dock Sud (no se presentó); Estudiantes de Buenos Aires 0, Almirante Brown 3; Tigre 2, Nueva Chicago 4; Talleres 3, Arsenal 0; Defensores de Belgrano 0, Comunicaciones 2; Quilmes 1, Platense 0.

Posiciones: Quilmes 39 puntos; San Telmo 37; Sarmiento 33; Platense 31; Tigre, Lanús y Alte. Brown 27; Flandria 25; Nueva Chicago y Central Córdoba 24; Comunicaciones y Sportivo Italiano 23; Arsenal y Los Andes 21; Talleres 20; Defensores de Belgrano 19; Deportivo Morón y Dock Sud 17; Estudiantes de Bs. As. 13; y Almagro 12 puntos.

Prode Nº 152

BUENOS AIRES, 14. (Télam). — La Lotería de Beneficencia Nacional y Casinos informó esta noche que el resultado de los partidos correspondientes al concurso número 152 del Prode que no se disputen antes del próximo domingo será obtenido por sorteo público, que se efectuará el lunes 18, a las 17.

La determinación se funda en los artículos 22 y 23 del reglamento de Pronósticos Deportivos, agrega la información.

Resultados

Argentinos Jrs.	0
River Plate	1
* * *	
Boca Júniors	7
All Boys	0
* * *	
Rácing Club	0
Rosario Central	10
* * *	
Vélez Sársfield	3
Colón (Santa Fe) ...	0
* * *	
Estudiantes (x)	2
Chacarita Júniors ...	0
* * *	
Témperley (se presentó)	
Huracán (no se presentó)	
* * *	
San Lorenzo (se presentó)	
Bánfield (no se presentó)	
* * *	
Atlanta (se presentó)	
Gimnasia (no se presentó)	
* * *	
Unión (se presentó)	
F. C. O. (no se presentó)	
* * *	
N. O. B. (no se presentó)	
Independiente	
(no se presentó)	
* * *	
(x): Jugado el viernes 8	

Bochas

SAN MIGUEL DE TUCUMAN, 14, (Télam). — Los resultados de los partidos disputados hoy por el Campeonato Argentino de Bochas de parejas, fueron los siguientes:

Zona 1: San Luis 18, Misiones 8. Zona 2: Mendoza 18, Buenos Aires 6 y Corrientes 18, Río Negro 15.

Aquí está los héroes de anoche, los "cebollitas" de River Plate, que ofrecieron coraje, corazón y fe en sus colores, y multiplicándose ante su ocasional adversario Argentinos Júniors, también con inferiores, alcanzaron la victoria por un gol a cero y consagraron virtual campeón de 1975 al equipo de Núñez, tras 18 años sin conocer ese halago. (Radiofoto de Télam).

Sobre los puntos se resolverá el lunes

BUENOS AIRES, 14 (Télam). — "Recién el lunes se conocerá oficialmente la decisión que se adoptará con respecto a los equipos que no se presentaron a disputar sus respectivos cotejos correspondientes a la fecha 73ª del Campeonato Metropolitano".

Tal la manifestación del presidente de la AFA, David Bracuto, ante la requisitoria de los periodistas destacados en la casa del fútbol.

Reglamentariamente y en momentos normales, está prevista la pérdida de puntos para los equipos que no se presenten a la hora reglamentaria. Además, fija un score de 2 a 0, favorable al conjunto que, al llamado del arbitro, salga a la cancha dispuesto a jugar, sea cual fuere la categoría de los jugadores que lo compongan.

Las situaciones que provocaron esta tarde algunas ausencias tuvieron características de marcada disimilitud. Sarmiento, de Junín, por ejemplo, no posee divisiones inferiores y por dicha causa no se presentó frente a San Telmo.

Por su parte Huracán, no pudo cumplir su compromiso ante Témperley en razón de que cuando el ómnibus que se disponía a trasladar a los jugadores a la cancha de los "Celestes", personas no individualizadas y algunos familiares, impidieron se cumpliera dicho propósito. De este hecho, los directivos de Huracán dieron cuenta a la seccional policial respectiva y a la AFA.

Según trascendidos, podrían jugarse, si se llega a un acuerdo entre las partes, todos los encuentros correspondientes al Metropolitano y los de primera "B" que no se llevaron a cabo, hoy.

Los partidos que no pudieron jugarse son los siguientes:

Unión vs. F.C. Oeste (no se presentó), Atlanta vs. G. y Esgrima La Plata (no se presentó), N. O. Boys vs. Independiente (no se presentó), Témperley vs. Huracán (no se presentó), San Lorenzo vs. Bánfield (no se presentó).

Conferencia de prensa de Agremiados

BUENOS AIRES, 14 (NA). — Los miembros de la comisión directiva de Futbolistas Argentinos Agremiados (F.A.A.) acusaron hoy a la Asociación del Fútbol Argentino (A.F.A.) de ser la única causante de la actual huelga declarada por los jugadores profesionales, indicando que la misma había rechazado totalmente el anteproyecto del nuevo convenio colectivo de trabajo "y por lo tanto no nos quedaba otra salida que la huelga".

La conferencia de prensa de F.A.A. fue convocada con la supuesta intención de clarificar todos los hechos que produjeron la actual paralización del fútbol profesional, dejando los partidos disputados hoy en manos de jugadores aficionados de las divisiones inferiores de los clubes.

Se indicó en la oportunidad que "de ninguna manera podemos aceptar que la mala situación financiera de los clubes provenga de las exigencias de sus jugadores, que siempre pugnan por mantener las fuentes de trabajo, sino del mal manejo que hacen de sus fondos los dirigentes".

El secretario general de F.A.A., Carlos Della Savia, indicó que la única solución posible era que la A.F.A. ratifique, lo que según los futbolistas firmó su titular David Bracuto en el Ministerio de Trabajo, y además se levante la sanción al jugador Juan Taverna. Consultado sobre la selección y el compromiso ante Brasil el domingo por la Copa América, el jugador de Gimnasia y Esgrima, afirmó que "la inactividad debe ser total para tener éxito". A lo que José Alberto Pérez acotó que ese caso podría ser tratado en la asamblea general de mañana. Luego de afirmar que la A.F.A. "tiene el propósito de malquistarnos con el público", el asesor letrado de F.A.A., doctor Canfalonieri, distribuyó un comunicado que expresa:

1) En su oportunidad (30-5-75) la intervención de Casildo Herreras evitó el paro tras varias reuniones.

2) Reabier as las tratativas paritarias el 28 de julio se convino con los representantes de A.F.A. los artículos principales, entre ellos las mejoras económicas (50 por ciento al primero de junio, 15 por ciento más desde el primero de octubre y otro 15 por ciento desde el primero de diciembre). Incluso se acordó el cambio de minación de aficionados por nominación de aficionados por rendum de los clubes, exclusivamente la faz económica.

3) Cuando se produce la convocatoria ministerial para concre ar, A.F.A. informó que no aceptaba ninguno de los puntos convenidos dejando todo en fojas cero, después de cuatro meses de tratativas.

4) Solo nos quedó entonces la medida de parar porque la A.F.A. parcializó todo en el rubro aprendices, cuando la causa obedece al rechazo total del anteproyecto del convenio colectivo.

Opinión de Rams

BUENOS AIRES, 14 (Télam) — En conferencia de prensa realizada en el Ministerio de Trabajo, el director nacional de Relaciones del Trabajo, Luis José Rams —en su carácter de árbitro— anunció a ilegalidad de la huelga dispuesta por Futbolistas Argentinos Agremiados.

Señaló que la entidad gremial no había acatado a intimación y que, por lo tanto, podría corresponder.e la suspensión o quite de la personería gremial, sanción que la determinará en su momento la Dirección Nacional de Asociaciones Profesionales, a la que se le remitió copia del acta.

Agregó que el próximo miércoles a las 17, se efectuará una nueva reunión para que, como hoy, las partes continúen presentando pruebas para el posterior arbitraje obligatorio, que seguirá independientemente de lo que FAA resuelva en la asamblea de mañana a las 18.30.

En las consideraciones de la medida decretada, Rams dijo "que lamentablemente los compañeros futbolistas no nos han escuchado y con su actitud están vio ando una ley de la Nación, perjudicando en grado sumo el prestigio de nuestro país, y dañando su imagen ante el mundo".

FAA, agregó, no ha tenido en cuenta el perjuicio a la economía por sus consecuencias en el Prode y censuró su actitud "teniendo en cuenta, puntualizó, que se está próximo a la realización del campeonato mundial en nuestra casa".

En cuanto a la pericia contable que la AFA solicitó en los libros de contabilidad de todos los cubes de primera "A" y primera "B", para que se verificara su situación económica con relación al fútbol, dijo Rams que ello se dispondrá si en el arbitraje se considera necesario.

Asociación del Fútbol Argentino
TORNEO METROPOLITANO
Posiciones - 37ª Fecha

EQUIPOS	J.	G.	E.	P.	Ps.
RIVER PLATE	37	22	9	6	53
HURACAN (x)	36	20	8	8	48
BOCA JUNIORS	37	21	6	10	48
UNION (Santa Fe) (x)	36	19	9	8	47
ESTUDIANTES (La Plata)	37	18	11	8	47
COLON (Santa Fe)	37	15	15	7	45
ROSARIO CENTRAL	37	14	11	12	39
FERRO CARRIL OESTE (x)	36	13	12	11	38
VELEZ SARSFIELD	37	13	12	12	38
INDEPENDIENTE (x)	36	12	9	15	33
NEWELL'S OLD BOYS (x)	36	9	15	12	33
GIMNASIA Y ESGRIMA (x)	36	11	11	14	33
SAN LORENZO (x)	36	10	11	15	31
ATLANTA (x)	36	12	7	17	31
RACING CLUB	37	7	17	13	31
CHACARITA JUNIORS	37	11	9	17	31
BANFIELD (x)	36	6	13	17	27
ALL BOYS	37	9	9	19	27
ARGENTINOS JUNIORS	37	8	8	21	24
TEMPERLEY (x)	36	7	10	19	24

Aclaración: (x): Sobre estos equipos recién el lunes la AFA resolverá su situación acordándoles o no los puntos reglamentarios.

Próxima fecha (38ª): Colón vs. Unión; Chacarita vs. Vélez; Rosario vs. Estudiantes; River vs. Racing; Banfield vs. Argentinos; Huracán vs. San Lorenzo; All Boys vs. Témperley; Independiente vs. Boca; Gimnasia vs. N. O. Boys; Ferro Carril Oeste vs. Atlanta.

Gran Premio de la Montaña

Badra y Recalde en las clases "B" y "C"

CORDOBA, 14. (Télam). — Horacio Badra, de Villa Dolores, se adjudicó la primera etapa del Gran Premio de la Montaña, en la clase "B".

Desde la largada en Alta Gracia, hasta la llegada en Capilla del Monte, se mantuvo entre los primeros hasta el abandono de Luis Macri, pasando a encabezar el lote. En todo el recorrido —274 kilómetros— empleó un tiempo de 3hs.2'13".

La clasificación final es la siguiente:

1º) Horacio Badra (Fiat 128), 3h.2'13". Promedio: 91,801 k.p.h.; 2º) Eduardo Chiavarolle (Fiat 128), 3h.3'32"; 3º) Carlos Piazza (Fiat 128), 3h.4'41"3/10; 4º) Carlos Covino (Fiat 128), 3h.6'13" 4/10; 5º) Rubén Daray (Fiat 128), 3h.6'17"; 6º) Raúl Lencina (Fiat 128), 3h.6'56"5/10; 7º) Roberto Dellacasa (Fiat 128), 3h. 7'23"; 8º) Alberto Gamerman (Fiat 128), 3h.9'41"4/10; 9º) Rubén Brizzio (Renault 12), 3h.16' 15"4/10; 10º) Mario Banner (Renault 12), 3h.19'23".

Clase "C"

CORDOBA, 14. (Télam). — Jorge Recalde fue el ganador de la primera etapa del Gran Premio de la Montaña de Turismo Nacional, en la clase "C", disputada hoy entre Alta Gracia y Capilla del Monte.

La clasificación extraoficial del parcial fue la siguiente:

1º) Jorge Raúl Recalde, 2h. 51'33". Promedio: 97,510 k.p.h.; 2º) Carlos Alberto Garro, a 16" 3º) Néstor Jesús García Veiga, a 1'35"; 4º) Esteban Fernandino, a 3'33"; 5º) Ricardo Zunino, a 4'29"; 6º) Carlos Juárez a 5' 12"; 7º) Juan Carlos Rizzuto, a 5'28"; 8º) José Carlomagno, a 6'51"; 9º) Horacio Santángelo, a 7'8"; 10º) José Eduardo Cano, a 8'30"; 11º) Francisco Mayorga, a 11'35"; 12º) Francisco Alcuaz, a 15'12"; 13º) Mario Geretto, a 16'23".

Ciclismo

BUENOS AIRES, 14 (Télam) — Octavio Dazzán y José Palma, que debían partir esta tarde con destino a Europa para participar en el mundial de ciclismo que se inicia el 18 en Bélgica, postergaron su salida.

Se informó que posiblemente viajen mañana o pasado.

Billar

MEXICO, 14 (UPI). — En la penúltima fecha del Campeonato Continental Americano de Carambola, al Cuadro 71/2, se jugaron anoche tres partidos con los siguientes resultados:

En el primer partido Froylán Barroso, de México, venció a su compatriota Gabriel Gutiérrez, 300 a 158 carambolas; en el segundo, Manuel Girves, de la Argentina, superó a Héctor Lee, de Panamá 300 a 171, y en el tercero Emilio Yazbek, también de la Argentina, batió a José Pulido, de México, 300 a 281.

En la final nocturna de hoy se enfrentaran los argentinos Emilio Yazbek y Manuel Girves.

LICITACIONES

MINISTERIO DE ECONOMIA
Corporación de Empresas Nacionales
AGUA Y ENERGIA ELECTRICA
EMPRESA DEL ESTADO
Gerencia Explotación Regional Cuyo
DIVISIONAL MENDOZA

Licitación Pública Nº 10/75

Llámase a Licitación Pública para el día 9 de Setiembre de 1975 a las 12 horas, por la contratación de los trabajos con provisión parcial de materiales necesarios para efectuar obras de redes de distribución de energía eléctrica, en la Provincia de Mendoza - Proyectos Nros.: 4826/73 - 5229/74 - 5230/74 - 5235/74 - 5486/74 5628/75 y 5656/75 (Alumbrado Público).

PRESUPUESTO OFICIAL: $ 980.000,—

Pliegos e informes: Oficina de Compras, Avda. San Juan 470, Mendoza.

Valor de la Documentación: Trescientos pesos ($ 300).

OBRA DEL PLAN TRIENAL PARA LA RECONSTRUCCION Y LIBERACION NACIONAL

11|8|F|81934|15|8

MINISTERIO DE ECONOMIA
CORPORACION DE EMPRESAS NACIONALES
YACIMIENTOS PETROLIFEROS FISCALES
YACIMIENTO MENDOZA

LICITACION PUBLICA Nº 1.216
ADQUISICION: MAMELUCOS DE LONETA Y GUARDAPOLVOS DE BRIN.
APERTURA: 8 de Setiembre de 1975, a las 9.30 horas.

LICITACION PUBLICA Nº 1.217
ADQUISICION: TRAJES DE ABRIGO "ISOTERMAL".
APERTURA: 8 de Setiembre de 1975, a las 11 horas.

LICITACION PUBLICA Nº 1.218
ADQUISICION: CAMPERAS DE CUERO.
APERTURA: 8 de Setiembre de 1975, a las 12 horas.

LICITACION PUBLICA Nº 1.219
ADQUISICION: PANTALON PARA PERSONAL MAESTRANZA Y KEPIS.
APERTURA: 9 de Setiembre de 1975, a las 9.30 horas.

LICITACION PUBLICA Nº 1.220
ADQUISICION: CAMISAS PARA PERSONAL DE MAESTRANZA.
APERTURA: 9 de Setiembre de 1975, a las 10.30 horas.

LICITACION PUBLICA Nº 1.221
ADQUISICION: MATERIALES, ELEMENTOS Y ACCESORIOS CONTRA INCENDIO.
APERTURA: 9 de Setiembre de 1975, a las 12 horas.

LICITACION PUBLICA Nº 1.222
ADQUISICION: MOTORES DIESEL.
APERTURA: 10 de Setiembre de 1975, a las 9.30 horas.

LICITACION PUBLICA Nº 1.223
ADQUISICION: PLACAS, MATERIALES E INSTRUMENTOS P/ CONSULTORIOS RADIOLOGICOS.
APERTURA: 10 de Setiembre de 1975, a las 11 horas.

LICITACION PUBLICA Nº 1.227
ADQUISICION: UNIFORMES Y PRENDAS PARA PERSONAL DE SANIDAD.
APERTURA: 10 de Setiembre de 1975, a las 12 horas.

LICITACION PUBLICA Nº 1.224
ADQUISICION: RELE DE SOBREINTENSIDAD TRANSFORMADORES DE INTENSIDAD Y ESCOBILLAS.
APERTURA: 11 de Setiembre de 1975, a las 9.30 horas.

LICITACION PUBLICA Nº 1.225
ADQUISICION: MOTORES DIESEL 6 CIL. Y 190 CV.
APERTURA: 11 de Setiembre de 1975, a las 11 horas.

LICITACION PUBLICA Nº 1.226
ADQUISICION: EQUIPOS: INSTRUMENTAL Y REACTIVOS P/ LABORATORIO BIOQUIMICO.
APERTURA: 12 de Setiembre de 1975, a las 9.30 horas.

PLIEGOS: Administración Mendoza - Salta 672 - Godoy Cruz, MENDOZA.

VALOR DEL PLIEGO: $ 20,00.

13|8|F|83320|22|8

MINISTERIO DE ECONOMIA
Corporación
Empresas Nacionales
YACIMIENTOS PETROLIFEROS FISCALES
Administración Mendoza
LICITACION PUBLICA
AM/Nº 1.213

Montaje de línea en 2,3 KV. para interconexión de S. E. y pozos en zona centro del área Barrancas - Administración Mendoza.

Apertura: Día 1º de setiembre de 1975 a las 11 horas, en calle Salta 672, Godoy Cruz, Mendoza.

VALOR DEL PLIEGO: $ 100,00.

6|8|F|14829|15|8|D

MINISTERIO DE ECONOMIA
Corporación
Empresas Nacionales
YACIMIENTOS PETROLIFEROS FISCALES
Administración Mendoza
LICITACION PUBLICA
AM/Nº 1.214

Montaje de línea en 2.3 KV. para interconexión entre S. E. B-87 y pozos B-92 y B-136 del área Barrancas - Administración Mendoza.

Apertura: Día 1º de setiembre de 1975 a las 11.30 horas, en calle Salta 672, Godoy Cruz, Mendoza.

VALOR DEL PLIEGO: $ 100,00.

6|8|F|80719|15|8

MINISTERIO DE ECONOMIA
CORPORACION DE EMPRESAS NACIONALES
YACIMIENTOS PETROLIFEROS FISCALES
ADMINISTRACION MENDOZA
LICITACION PUBLICA
AM Nº 1.228

Construcción de cuatro (4) casillas montadas sobre chasis rodante para supervisores en campaña.

APERTURA: Día 8 de Setiembre de 1975, a las 9 horas, en calle Salta 672 - Godoy Cruz - Mza.

VALOR DEL PLIEGO: $ 100,00.

13|8|F|15537|22|8|D

MINISTERIO DE ECONOMIA
CORPORACION DE EMPRESAS NACIONALES
YACIMIENTOS PETROLIFEROS FISCALES
ADMINISTRACION MENDOZA
LICITACION PUBLICA
AM. Nº 1.215

Construcción de cercos perimetrales en instalaciones de YPF en la Ciudad de Malargüe, provincia de Mendoza.

APERTURA: Día 1º de Septiembre de 1975, a las 12 horas, en calle Salta 672 - Godoy Cruz (Mza.).

VALOR DEL PLIEGO: $ 100,00.

8|8|F|14849|17|4|D

GOBIERNO DE LA INTERVENCION FEDERAL
EN LA PROVINCIA DE MENDOZA
Ministerio de Obras y Servicios Públicos
DIRECCION PROVINCIAL DE ENERGIA
PLAN TRIENAL

Obra integrante del PLAN TRIENAL, a ejecutar con aporte de la SECRETARIA DE ESTADO DE ENERGIA DE LA NACION, (Fondo Especial de Desarrollo Eléctrico del Interior).

LICITACION INTERNACIONAL

Llámase a LICITACION PUBLICA para la adjudicación y contratación de la provisión de los materiales necesarios para la obra: "PROVISION DE MATERIALES DE IMPORTACION PARA OBRAS DEL PLAN TRIENAL".

EXPEDIENTE: OS - 6 - D - 1504/74.
PRESUPUESTO OFICIAL: $ 1.779.691,00
PRECIO DE LA DOCUMENTACION: $ 500,00

La apertura de las propuestas tendrá lugar el día 15 de setiembre de 1975, a las 9.30 horas, en la sede de la DIRECCION PROVINCIAL DE ENERGIA - DEPARTAMENTO OBRAS ELECTRICAS, sita en Palacio de Gobierno - Cuerpo Central (Suelo) - Mendoza, donde se podrá adquirir y consultar la documentación, como así también en la Casa de Mendoza, Callao 445 - Buenos Aires.

14|8|F|83423|15|8

Edictos Judiciales

EDICTO. — Caja de Seguro Mutual ley 1828, cita cinco (5) días beneficiarios Delia Pascuala Pedernera Quevedo para reclamos derechos seguro mutual. Carlos Raúl Nanclares, subgerente.

11|8|C|310|15|8

EDICTO. — Caja de Seguro Mutual Ley 1828, cita cinco (5) días beneficiarios Jorge Rodolfo Aguirre Romero para reclamos derechos seguro mutual. - Carlos Raúl Nanclares, Sub-gerente a cargo de gerencia, Caja de Seguro Mutual.

12|8|C|569|16|8

EDICTO — Caja de Seguro Mutual Ley 1828, cita cinco (5) días beneficiarios Santiago Malla Saldivar para reclamos derechos seguro mutual. Carlos Raúl Nanclares. - Subgerente a cargo Gerencia.

14|8|C|523|18|8

EDCTO. — Juez Noveno Juzgado Civil, Comercial y Minas, Secretaría 9, en autos Nº 100574 "Banco de Previsión Social c/Agustín Humberto Frugoli y Vicente Fornari, "Ej. Camb.", se comunica que Martillero Aldo Di Vanni, rematará en pasillo frente a la Secretaría del Tribunal, el día 1 de setiembre próximo a las 11.30 hs. propiedad rural del señor Vicente Fornari, ubicada en calle Tropero Sosa s/n., Distrito Buen Orden, Departamento San Martín con una superficie s/título de 3 hects. 7.995 m2, y según plano levantado por el Ing. Magín Mayol con fecha junio de 1969, debidamente aprobado por la Dirección de Topografía de la Provincia de 3 hects. 9.343 mts. con 34 decímetros cuadrados. Límites: Norte, José Ticler en 623 mts. con 80 cms.; Sud, José A. Barbieri y Lorenzo Guerrero en 616 mts. con 95 cms.; Este, Zenón Noé en 64 mts. con 64 cms. y Oeste Calle Pública (Tropero Sosa) en 63 metros con 36 cms. Mejoras: Viña baja de tres hilos de alambre, variedad criollas, buen estado; 25 olivos en producción; derecho de agua de carácter definitivo para toda su extensión, por hijuela Videla Nº 6, Canal Matriz San Martín Rama Norte Alto Verde, Río Tunuyán. Inscripta en Registro de la Propiedad al Nº 602, fj. 212, Tº 4º de San Martín, Padrón Territorial Nº 764/8 de San Martín. Deudas: C. Directa, diferencia años 1965/68 y 1969/74, $ 2.488,55, más intereses a liquidar en fecha de pago. Irrigación, $ 1.794,99 correspondiente al año 1972 en adelante, intereses a liquidar en fecha de pago. Gravámenes: Embargo en exped. Nº 9.573 "Viggiani Osvaldo c/Vicente Fornari, E. Cambiaria" tramitado ante el 2º Juzgado Civil, anotado al Nº 602, folio 212 Tº 25 Emb. San Martín, por $ 9.065,00 del 24/5/74. Este expediente anotado al Nº 39 folio 39, Tº 25 de Em. San Martín por $ 110.000 del 10/10/74. Litis en Expediente Nº 21566 A, Dirección Nacional de Vialidad c/Vicente Fornari p/expropiación, tramitado ante el Juzgado Federal y anotado al Nº 86, folio 86, Tº 8 Litis (se afectan 967,69 m2.) del 18/2/74. Cítase por el presente edicto a acreedor y/o posibles acreedores a hacer valer sus derechos. Base: $ 9.884,00 o sea el 70% avalúo Fiscal. Comprador depositará en acto de remate el 10% del total como seña, más el 3% de comisión; saldo aprobada la subasta. Realizada la subasta no se admitirá cuestión alguna al respecto. Títulos se encuentran agregados en autos. Informes: Dpto. de Remates del Banco de Previsión Social, esquina Brasil y Belgrano de Godoy Cruz, Mendoza y Secretaría autorizante. - Aldo Di Vanni - Martillero jefe.

15|8|F|83596|23|8|A

EDICTO. — Caja de Seguro Mutual Ley 1828, cita cinco (5) días beneficiarios Modesta del Carmen Rosas Vda. de Márquez, para reclamos derechos seguro mutual. Carlos Raúl Nanclares - Sub gerente.

15|8|C|701|19|8

EDICTO. — Caja de Seguro Mutual Ley 1828, cita cinco (5) días beneficiarios Juan Francisco Astorga Astorga, para reclamos derechos seguro mutual. - Carlos Raúl Nanclares - Sub gerente.

15|8|C|738|19|8

EDICTO. — Juez Trece Civil cita herederos y acreedores de: Sergio Fontao comparendo día diez setiembre próximo, 12 horas. Autos Nº 70818. - Oscar Balmes. Secretario.

15|8|C|813|24|8|A

CORREO ARGENTINO MENDOZA
Concesión Nº 47/Dto. 8º
Tarifa Reducida
Concesión Nº 228
Franqueo a Pagar

LOS ANDES

MENDOZA — Viernes 15 de Agosto de 1975 — Año XCIII — Núm. 31.014

Novedades del fútbol

Luján sin DT: Acosta Barreiro a San Juan

Acosta Barreiro DT de Los Andes

Pastor Acosta Barreiro asumió en horas de la tarde de ayer como director técnico de Los Andes, de San Juan. Es decir que se desvinculó de Luján Sport Club, entidad a la que clasificó para el torneo de "Los Cuatro". Y esto merece una explicación. Acosta Barreiro tenía contrato con los "Granates" hasta la finalización del certamen oficial. Es por eso que mantuvo conversaciones con los directivos del club del Bajo para renovar su contrato, para el "petit". El día martes Partor dirigió nomalmente la práctica de Luján y ya había un principio de acuerdo muy firme para su permanencia al frente del equipo. Sin embargo el miercoles en horas de la manana el tecnico recibió la noticia —de un alto dirigente— de que no se le renovaba el contrato. Al quedar en libertad de acción, Acosta Barreiro accedió a conversar con la gente de Los Andes que desde tiempo antes lo habian apalabrado en forma extraoficial. Y ayer a la manana llegó a un acuerdo con los dirigentes sanjuanisos. Viajó al mediodía en su automóvil particular y asumió en horas de la tarde. Firmó contrato hasta fin de año. Pastor confirmó esta noticia personalmente ante LOS ANDES y lamento muchísimo no haber llegado a un arreglo con Luján, ya que trabajó con toda comodidad en el certamen oficial.

Pastor Acosta Barreiro se desvinculó de Luján Sport Club y arregló condiciones para dirigir a Los Andes de San Juan, entidad en la que ya asumió sus funciones. Los "Granates" deben participar en el torneo "Los Cuatro".

Vergara, enfermo

Antonio Segundo Vergara se encuentra enfermo y por esa razón no asistió a la práctica de la víspera que realizó el plantel "Azul". El "Curita" presenta problemas gastrointestinales. En consecuencia, justificadamente, faltó al entrenamiento de ayer.

Goleó el campeón

Se presentó el miércoles a la noche, en San Martín, Atlético de la Juventud Alianza de San Juan, que fue superado por 4 a 0. Los "Albirrojos" fueron netos dominadores del juego durante todo el cotejo. Los cuatro goles (dos en cada etapa), confirman tal superioridad. Los sanjuaninos defraudaron, ya que no tuvieron orden y su vanguardia fue negativa. El visitante concretó pocas proyecciones ofensivas. Buen triunfo del campeón mendocino. La única justificación para la visita radica en que empleó armas limpias, pese a ser derrotado en forma amplia.

Los equipos formaron así:

Atlético San Martín (4): R. Tamagnone (cap); J. Gramari, R. Zuvialde (J. Pereyra), G. Dubrowszczyck y S. Maryllack; A. Civitillo, O. Mosconi (J. Tello) y L. Márquez (C. Navarro); O. Gómez (L. Ramos), F. Fachetti y F. Monárdez.

D. T.: Jorge Julio.

Atlético Alianza (0): A. Rodríguez (C. Camargo); J. Chacón, M. Sánchez, J. González y J. Ochoa; (E. Coronado); C. Escudero, O. Lizzi (D. Juárez) y E. Mandón; M. Rodríguez (P. Maya), S. Spadano y A. Rodríguez (D. Villasanti).

D. T.: Hernán Ramírez.

Los goles: En el primer tiempo, a los 8m. Gómez y a los 17m. Fachetti. En el segundo tiempo, a los 25m. y 28m. Tello.

Arbitro: Roque Quiroga.
Recaudación: $ 11.815.

Ramos y los "Albirrojos"

La buena actuación que el miércoles a la noche cumplió Luis Ramos, cuando actuó como refuerzo de Atlético San Martín frente a Atlético Alianza de San Juan, habría despertado ya el interés de los "Albirrojos" para contratarlo. Ramos jugó en forma realmente eficiente y confirmó sus condiciones de gran jugador. Al respecto trascendió que San Martín le pediría prioridad a Huracán Las Heras por el pase de Luis Ramos.

Reunión "Blanquinegra"

La comisión directiva de Gimnasia y Esgrima, se reunió anoche en sesión extraordinaria para tratar los asuntos vinculados con la actuación del primer equipo en el Torneo Nacional de 1975. En esa reunión, se iba a decidir sobre los refuerzos que se incorporarán al plantel del "Lobo", el director técnico que conduciría al plantel y la cancha que utilizará Gimnasia como local en el Nacional.

TORNEOS "EVITA" Y "HOMBRE NUEVO"

Finales de zona se inician en la fecha

Durante los dos últimos meses, aproximadamente veinte mil niños y jóvenes de ambos sexos, en toda la provincia, desarrollaron la primera etapa —departamental— de las competencias nacionales infantiles "Evita" y juveniles "Hombre Nuevo". Ese ciclo, con la directa responsabilidad de los respectivos municipios, se cumplió con notable éxito y acierto. Esas competencias, ingresarán a partir de hoy en su segunda etapa, la denominada zonal. Este ciclo, como el posterior de las finales provinciales, se hará con la responsabilidad ahora de la Dirección Provincial de Deportes y Recreación.

Esta segunda etapa —zonal—, se disputará en los cuatro deportes de conjunto —fútbol, básquetbol, vóleibol y hándbol— por cuanto en los tres individuales —atletismo, ajedrez y tenis—, los campeones departamentales dirimirán luego directamente en las finales provinciales.

En consecuencia, hoy dará comienzo la definición zonal. Los 18 campeones departamentales, en las cuatro categorías —infantiles, menores, cadetes y juveniles—, se han agrupado en seis zonas. La número 1, con los campeones de Capital, Las Heras y Godoy Cruz. Zona 2: Guaymallén, Luján y Lavalle. Zona 3: Maipú, San Martín y Rivadavia. Zona 4: Junín, Santa Rosa y La Paz. Zona 5: Tunuyán, Tupungato y San Carlos. Zona 6: General Alvear, San Rafael y Malargüe.

El programa. — Esta apertura de las disputas zonales, se cumplirá hoy y el sábado 16, según el siguiente detalle:

Fútbol: hoy, Zona 2 en cancha del Cicles Club Lavalle, en Lavalle: Lavalle vs. Guaymallén; a las 9, infantiles; a las 10, menores; a las 14, cadetes, y a las 15.30, juveniles. Zona 5, en cancha del club Social Tupungato, en Tupungato: Tupungato vs. San Carlos: a las 14.30, cadetes, y a las 16, juveniles.

Mañana: Zona 1, en Andes Talleres: Godoy Cruz vs. Las Heras; a las 9.45, menores; a las 11, infantiles; a las 15, cadetes, y a las 16.15, juveniles. Zona 3, en Atlético Club San Martín, en San Martín: San Martín vs. Maipú; a las 9.30, menores; 10.45, cadetes, y 12, juveniles. Zona 4, en cancha de Eliseo Ortiz, en Las Catitas, Santa Rosa: Santa Rosa vs. Junín; a las 10, infantiles; 11.30, menores; 14.30, cadetes, y a las 16, juveniles. Zona 5, en club Social Tupungato: Tupungato vs. Tunuyán; a las 14.30, infantiles, y a las 16, menores.

Básquetbol

Hoy Zona, 1 en Andes Talleres: Godoy Cruz vs. Las Heras. A las 9 menores varones; a las 9 menores damas; a las 10, infantiles damas; a las 15 cadetes varones; a las 15 cadetes damas, y a las 16 juveniles damas. Zona 2, en Centro Deportivo Municipal, en Lavalle: Lavalle vs. Guaymallén. A las 9 infantiles damas; 10 menores damas; 14 cadetes damas; 15 juveniles damas. Mañana Zona 3, en Atlético Club San Martín: San Martín vs. Maipú. A las 9.30 cadetes varones; 10.30 juveniles varones; 11.30 juveniles damas.

Vóleibol

Hoy, Zona 1 en Andes Talleres: Godoy Cruz vs. Las Heras. A las 9 menores varones; 15 cadetes damas; 15.45 juveniles damas. Zona 5, en Club Social Tupungato; Tupungato vs. San Carlos. A las 14.30 menores varones.

Movilidad. — La Dirección de Deportes y Recreación ha dispuesto servicios especiales de transporte para este programa. Hoy saldrán esos servicios desde Mitre 864 de esta Capital, a las 8 y a las 12. Lo propio ocurrirá mañana en los mismos horarios.

Motociclismo el domingo en Los Barrancos

El próximo domingo en el autódromo Los Barrancos se desarrollará una competencia de motociclismo organizada por la federación mendocina de ese deporte. La actividad comenzará a las 14.30 y habrá carreras para vehículos de 100 cc. Sachs (8 vueltas); 100 cc. mecánica nacional (12 vueltas); 125 a 200 cc. novicios (8 vueltas); 200 cc. mecánica nacional (15 vueltas) y 98 cc. novicios (5 vueltas).

Boxeo mediano y de calidad

Hoy Hugo Corro ante el invicto C. Gaitán

Cuando hace unos meses Hugo Saavedra dejaba tendido en el tinglado de Tunuyán a Hugo Corro, una sombra pareció insinuarse por la carrera del mendocino. Para muchos era el final de su meteórica carrera. Sin embargo no fue así. Saavedra pasó a ser para Hugo Corro nada más que una contingencia en su difícil profesión y la pérdida de su invicto.

Con paciencia y la creencia de que aquel enfrentamiento, fue algo apresurado para su corto récord, comenzó nuevamente las primeras clases de la mano de Diego Corrientes. Y con un poco de recelo al principio, con más ganas después, fue tomando nuevamente aquella confianza de los primeros tiempos y la sombra de Saavedra, que pesaba sobre sus espaldas, cada vez que el hombre de Tunuyán subía al ring, desapareció definitivamente.

Fue así que con trabajo, dedicación y asimilando todas las enseñanzas, de pronto Hugo Corro, se convirtió en uno de los mejores medianos de Mendoza y, por qué no, del país.

Un rosario de triunfos luego de aquella caída certifican esa evolución. Ganó en Salta, en Santiago del Estero, en San Juan, por último en Villa Mercedes, también aquí en Mendoza. Escenarios que se unieron al aplauso por sus actuaciones.

Y ese es hoy Hugo Corro, mediano de Mendoza, púgil del Luis Angel Firpo y aspirante a la corona argentina de los medianos.

Ese es el Hugo Corro que hoy tendrá una prueba más que difícil para seguir ascendiendo en el escalafón argentino de su categoría, ya que enfrentará nada más y nada menos que a Camilo Gaitán (fama de noqueador e invicto a lo largo de ocho peleas).

Y quizás por Gaitán, es que hoy empezamos este comentario con el nombre de Saavedra. Gaitán tiene muchos de los fundamentos del único ganador del tunuyanense. Es veloz, fuerte y con dos manos que hacen daño y lo prueban sus seis espectaculares KO en serie, en sus últimas seis actuaciones. Y uno de sus vencidos es Yanni García.

Hugo Corro, el mendocino que hoy tiene la gran oportunidad de mezclarse entre los mejores medianos del país.

Gaitán, pupilo de Tito Gómez, como aficionado ya pintaba lo que ahora parece plasmar como profesional. Un púgil con madera de crack, con una predisposición al trabajo excelente y un bagaje técnico bastante interesante. Gaitán nos confesaba ayer: "Siempre se me catalogó de ser un boxeador noqueador porque mis manos lastiman, pero creo que tengo también condiciones como para ganarle a cualquiera por puntos". Y es verdad ese repaso que sobre sus virtudes hace el propio Gaitán. Viéndolo en el gimnasio es efectivamente un púgil que sabe mucho más de lo que aparenta tras ese físico flaco y musculoso al mejor estilo Monzón.

El enfrentamiento de ambos promete. Tanto para Corro como para Gaitán, es casi imprescindible el triunfo. Los primeros lugares del ránking de los medianos están muy cerca de ellos y una derrota los dejaría relegados. Subirán entonces esta noche al tapiz, con la obsesión de vencer. Gaitán quizá con menos compromiso que el mendocino, ya que él tendrá que rendir una prueba ante ese público que se da cita. Corro, por su parte sí, que no sólo le interesa el triunfo, sino que la afición mendocina lo ubique como uno de los púgiles preferidos y termine una buena vez su transeúnte campaña por todos los rings del país y Mendoza, su Mendoza pase a ser su base de operaciones a la espera de la oportunidad grande que se llama Luna Park. Para Corro, entonces reiteramos doble responsabilidad; para Gaitán sólo el triunfo. Un triunfo que como los últimos, puede estar, apenas coloque su mano derecha en cualquier estilo en la zona baja o alta del mendocino. Pronto entonces de buen espectáculo entre dos medianos que se traen...

Camilo Gaitán, un entrerriano de nacimiento y porteño por adopción, que llega en busca de otro rutilante KO para su foja de servicio.

El programa

Pelea de fondo: categoría mediano, Hugo Corro vs. Camilo Gaitán (invicto porteño).

Preliminares: semifondo a 8 asaltos, categoría mediano, Raúl Caraballo (Lectoure) vs. Alfredo Cruz (Tunuyán); categoría medio mediano liviano, Jorge Durán (Firpo) vs. Alberto Alfaro (Tunuyán); categoría liviano, Juan Valentín (Guaymallén) vs. Luis Galdame (Lectoure); categoría gallo, Ramón Vera (Guaymallén) y José Arroyo (Firpo).

Los precios

Ring side, 120 pesos; palco, 80 pesos; platea, 60 pesos; popular, 20 pesos; damas, menores y conscriptos, 10 pesos.

Yudo: mañana inauguran sede en San Martín

La Escuela Regional de Yudo inaugurará hoy a las 16 su sede en Remedios de Escalada 155 de San Martín. A las 16.30 se procederá a entregar diplomas y a las 17 habrá una exhibición de defensa personal por los cinturones negros, profesores Estebenez y García.

El 23 a las 14, se hará el torneo inauguración con la participación de los clubes Y.P.F., Regatas, San José, Guaymallén, U.N.C. y la patrocinantes, según se anunció.

Guía deportiva

Básquetbol

Hoy, desde las 15.30, habrá un partido por el torneo preparación de minibásquetbol femenino. Se enfrentarán A.M. S.A. y Yacimientos Petrolíferos Fiscales.

—La subcomisión de deportes del Centro Empleados de Comercio, informó que mañana, a las 17, dejará inaugurado en Regatas su primer torneo de básquetbol. Se denominará "Padre de la Patria" y participarán los clubes Boca Juniors de Bermejo, Leonardo Murialdo, Dorrego y Centro Empleados de Comercio.

Ciclismo

A partir de las 14, habrá hoy en el Prado Español competencias de ciclismo. Se competirá en categorías para menores, para ciclistas de 5 a 10 años y de 6 a 11 años. Al finalizar las pruebas, las autoridades del club organizador, Huracán Las Heras, ofrecerán un agasajo a los pequeños pedalistas.

Fútbol

Mañana habrá un partido amistoso de fútbol. En la cancha del Liceo Espejo, el equipo del Banco Hipotecario de Mendoza enfrentará amistosamente al Banco Hipotecario de Córdoba. A las 9.45 jugarán veteranos y desde las 11 los primeros equipos.

También se competirá en vóley femenino desde las 15 y en básquetbol desde las 16.

Golf

El calendario de torneos 1975 del club de Campo Mendoza, asigna para hoy el premio de golf "Bodegas y Viñedos Gargantini", a 54 hoyos medal play, en dos categorías: scratch y con hándicap.

Natación

El club Yacimientos Petrolíferos Fiscales, hará realizar hoy, desde las 20, el torneo de natación denominado "Libertador de América".

Vóleibol

El torneo de vóleibol denominado "Bodas de Plata" continuará jugándose en la fecha. La programación es la siguiente: en la cancha de Avelino Maure, a las 16 y 17, CE.PA. DA. vs. Andes Talleres, en reserva y primera masculino, respectivamente; y a las 18, reservas de Andes Talleres vs. Hípico Mendoza. En la cancha de Maipú, a las 16.30 y 17.30, Maipú vs. Obras Sanitarias, en reserva femenino y reserva masculino, respectivamente.

Pesca en Tunuyán

TUNUYAN. — Organizado por el Club de Pesca Valle de Uco se realizó en el embalse "El Carrizal" un concurso de pesca de pejerrey del que tomaron parte además del club organizador los clubes "El Diamante" de La Consulta y "Guarinay" de Tupungato. Esta fue la clasificación por club: 1º) "El Diamante", 2º) Valle de Uco, 3º) "Guarinay". En individuales se clasificó primero Juan A. Barello del Club Valle de Uco, 2º) Alcides Correa de "El Diamante", 3º) Juan Noguera de "Valle de Uco", 4º) F. León de "Guarinay", 5º) Juan C. Nebot del mismo club. La pieza mayor fue cobrada por este último.

Sólo fútbol de 1ra. "B" en este fin de semana

Ya definido el campeonato oficial de primera división "A" de la Liga Mendocina de Fútbol, se informó anoche en Garibaldi 83 que el martes próximo el consejo directivo de ese organismo tratará sobre todo lo relativo al comienzo del torneo reducido que clasificará al equipo que en representación de Mendoza intervendrá en la competición del torneo Regional y|o Nacional de 1976.

Torneo de 1ª "B"

La mesa directiva de la Liga Mendocina de Fútbol, realizó el desglose de la primera fecha del torneo reducido de primera "B" para clasificar al campeón de la temporada de 1975. El desglose aprobado es el siguiente: mañana, Jorge Newbery vs. Guaymallén, a las 16 (en la cancha de Independiente Rivadavia). Domingo, Lavalle vs. Fray Luis Beltrán (en la cancha de Argentino) y Mayor Drummond vs. Luzuriaga (en la cancha de Andes Talleres) desde las 16. Previamente, actuarán las cuartas "B" desde las 13.45.

Tesoreros de 1ª "B"

La tesorería de la Liga Mendocina de Fútbol, convocó para hoy a las 20, a los tesoreros de los clubes Guaymallén, Lavalle, Luzuriaga, Jorge Newbery, Fray Luis Beltrán y Mayor Drummond, para que concurran a la sede de la Liga a efectos de informarles sobre aspectos relacionados a controles, recaudadores y otros asuntos de importancia.

Por otra parte, se informó en la Liga Mendocina de Fútbol, que los comisarios deportivos resolvieron actuar ad-honorem en el torneo clasificatorio de primera división "B" que comenzará mañana.

Los precios

Los precios que regirán para los partidos del torneo reducido de primera "B" son los siguientes: entrada general, 10 pesos, más un adicional de dos pesos para divisiones inferiores. Los socios del club donde se jugarán los partidos, abonarán el 50 por ciento. El adicional a platea será de diez pesos.

Tribunal de Penas

Con la presidencia del doctor Juan Serra y los miembros titulares, escribano Adriano Yannelli, doctor Francisco Spaltro, doctor Arturo Barrera y señor Alfonso Martínez Caballero, se reunió el miércoles pasado el tribunal de penas y resolvió lo siguiente: "Expediente Nº 362-Vistos los antecedentes del expediente Nº 362, relacionado con las protestas promovidas por los clubes Gutiérrez, Argentino e Independiente Rivadavia contra el club San Martín por el partido de primera división jugado el 27-7-75, se resuelve: no hacer lugar a las protestas formuladas por los clubes Gutiérrez, Independiente Rivadavia y Argentino contra el club San Martín, en relación al cotejo que sostuvo este último con el club Gutiérrez el día 27-7-75, en virtud de no haber actuado el jugador Luis Angel Córdoba (art. 131 y 21 del reglamento de penas), en el equipo del club San Martín, no obstante figurar como jugador sustituto en la planilla respectiva, no dándose en consecuencia en el caso, los extremos exigidos por el art. 91 inc. a) del reglamento de penas; 2) notifíquese, dése a publicidad y archívese".

"Expediente Nº 363. Vistos los antecedentes del expediente Nº 363, relacionado con la protesta promovida por el club Gutierrez contra el club Palmira, por el partido de primera división jugado el 3-8-75, se resuelve: 1) No hacer lugar a la protesta formulada por el club Gutiérrez contra el club Palmira por el partido de primera división jugado el 3-8-75, en virtud de no haber actuado el jugador Fernando Bonifazietti (art. 131 y 21 del reglamento de penas) en el equipo del club Palmira, no obstante figurar como jugador sustituto en la planilla respectiva, no dándose en consecuencia en el caso, los extremos exigidos por el art. 91 inc. a) del reglamento de penas; 2) notifíquese, dése a publicidad y archívese".

Reestructuración del torneo

La Liga Mendocina de Fútbol informo que quedó constituida la comisión especial de reestructuración del torneo de primera división "A", que se abocará a estudiar la referida reestructuración del mencionado torneo, habiendose fijado como días de reunión, los lunes a las 20,45. La comisión quedó integrada así: presidente, Carlos Cailly; secretario, Ricardo Bianchi; vocales, Américo D'Angelo, Wáshington Gómez, Rodolfo González, Domingo Gutiérrez y Carlos Orozco.

Osuna y Roldán hoy en Paraná por el título

BUENOS AIRES, 14 (Télam). — Partieron esta tarde con destino a Paraná las autoridades designadas por la Federación Argentina de Box, las que tendrán a su cargo la fiscalización del combate que por el título argentino de los medianos livianos sostendrán en esa ciudad mañana Esteban Osuna y Roque Roldán.

Lorenzo Fortunato actuará como árbitro, Jorge Gallastegui, Antonio González y un jurado designado por la Comisión Municipal de Box local serán los encargados de dar el fallo de la pelea mientras que Héctor Bermejo será el veedor de la FAB.

El ex campeón argentino y sudamericano de los medio medianos Ramón la Cruz reaparecerá el 5 de septiembre próximo en General Roca enfrentando a diez vueltas al crédito local Luis Salvucci.

La Cruz se viene entrenando diariamente en el gimnasio de Luna Park a las órdenes de su técnico Juan Carlos Cuello, quien manifestó que su pupilo ha bajado aproximadamente 4 kilos y que se encuentra actualmente cerca de su peso normal calculado en 72 kilos.

El campeón cordobés de los medianos Roberto Marcial y el comprovinciano Hugo Saavedra —primero en el escalafón argentino de esa división— serán los protagonistas del combate de fondo de la velada pugilística que se desarrollará mañana en el Centro Sportivo Córdoba de la ciudad homónima.

Huracán y Villa Atuel juegan en San Rafael

SAN RAFAEL. — Se jugará entre sábado y domingo, la segunda fecha de la rueda de las revanchas, que fuera suspendida el último fin de semana a raíz de la acumulación de nieve que había en los campos de juego. Iniciando la fecha, decimotercera, jugarán el sábado en cancha de Pedal, Huracán y Villa Atuel, lucirá la condición de local la entidad "auriazul", y el cotejo comenzará a las 16.15.

El preliminar de reserva se iniciará a las 14, y a las 15,45 previo al partido de la división mayor jugarán dos equipos cordobeses, compuestos por ciegos y ambliopes. Por ello la Liga ha dispuesto que en este partido, la entrada sea de pesos 22. De manera tal de ayudar al grupo Esperanza, en la rehabilitación de los no videntes.

El resto de la fecha se jugará el domingo con los siguientes partidos: Quiroga recibira la visita de San Luis; Monte Comán se opondrá a Deportivo Goudge; Las Paredes hará lo propio frente a Deportivo Argentino y Pedal medirá fuerzas con Atuel Norte.

Canchas

La Liga Sanrafaelina ha hecho un llamado a todos los clubes que en esta fecha actuarán como local, para que procedan a dejar sus campos de juegos en condiciones, a fin de que no se vea alterado el desarrollo del partido. Señalan que reben proceder de inmediato a la extración de nieve que aún se haya acumulada en las canchas.

Primera "B"

Mañana, dando comienzo a la décima fecha del torneo reservado para equipos de la división primera B, se jugará el partido entre Cuadro Nacional y Los Campesinos. El domingo los partidos a jugarse son los siguientes: El Nihuil vs. El Porvenir; Las Malvinas vs. Constitución; El Tropezón vs. Balloffet; Calle Larga vs. San Martín y La Vasconia vs Cuadro Benegas.

Todos los partidos darán comienzo a las 16.15, y los preliminares a las 14.

Seleccionado

La comisión de selección de la Liga Sanrafaelina de Fútbol, que integran Rodolfo Merino, Benjamín Cabaña, Juan Carlos Fajardo y Luis Alberto Cerruti, informaron en la reunión del consejo directivo del ente rector del fútbol lugareño, que el martes venidero, en la sesión ordinaria, procederán a dar a conocer la nómina de jugadores que serán seleccionados de los diversos clubes, para integrar la representación sanrafaelina, que participará en el próximo campeonato argentino, que comenzará el 5 de octubre venidero. Se dijo que de inmediato se procederá a trabajar con el plantel a fin de ir ajustando al equipo.

Curso de vóley y hándbol en INEF

El Instituto Nacional de Educación Física de Mendoza informó que los cursos de vóleibol y hándbol serán inaugurados mañana en Belgrano 441, ciudad. Agregó que aún quedan vacantes para los docentes de educación física interesados en los deportes mencionados y que, además, se pueden inscribir en los cursos de: 1) Técnicas de la investigación científica en educación física y deportes; 2) Teoría y práctica del entrenamiento deportivo; 3) Evaluación y estadística aplicada a la educación física y el deporte.

Los cursos serán dictados los días jueves y viernes de 19 a 21 y los sábados de 15 a 19.

Farmacias de turno en la región de Cuyo

Provincia de Mendoza

Capital. — Hasta las 24: "La Facultad", Salta 998, esquina Alem, tel. 240313; "Libertad", Juan B. Justo 701, tel. 214022; "Del Aguila", San Martín 1299, tel. 214057. Toda la noche: "González", San Juan y Entre Ríos, tel. 214337; "Paso de los Andes", P. de los Andes 798, tel. 244087 y "Massa", San Martín 3198, tel. 218808.
Policlínico Fleming: Teléfonos 241810 y 245792.
Hospital Central: Teléfonos 240063 y 245287.
Hospital Emilio Civit: Teléfonos 250000 y 216320.
Hospital Ferrovizrio: Teléfono 252600.
Hospital El Carmen: Teléfonos 220279 y 220803.
Servicio Sacerdotal Nocturno: De 21.30 a 6.30, tel. 255654.
División Bomberos: Teléfono 244888.
Comando Radioeléctrico de la Policía: Teléfono 244444.

Godoy Cruz. — Hasta las 24: "San Vicente", Rivadavia y Belgrano, tel. 220170; "Lucena", Francia 809, teléfono 225875; "Trapiche", Italia 1700, Barrio Trapiche, tel. 226193. Toda la noche: "La Merced", Malvinas Argentinas y 20 de Junio, tel. 221437; "San Antonio", Rivadavia 1703, tel. 220470; "Beltrán", Beltrán 1684, teléfono 247755.

Guaymallén. — Hasta las 24: "Lilian", Dorrego 435, Dorrego, tel. 290996; "Italo Argentina", Alberdi 430, San José, tel. 257717; "Bandera de los Andes", Colón 834, San José, tel. 260192. Toda la noche: "Samaritana", Berutti 241, Dorrego; "Nueva Ciudad", Videla Correas 199, San José; "Pedro Molina", Pedro Molina 311, tel. 256021; "Fadelli", Libertad 775, Villa Nueva, tel. 261601; "Rodeo", Carril Nacional 6699, Rodeo de la Cruz, tel. 17.
Las Heras. — Hasta las 24: "San Luis", San Martín 1420, tel. 251009. Toda la noche: "Falucho", San Martín 1702, tel. 217077.
San Martín. — Hasta las 24: "Libertad", Balcarce 333, tel. 21510. Toda la noche: "Del Carmen", 9 de Julio 475, tel. 21096.
Luján de Cuyo. — Día y noche: "Cacciavillani", San Martín 658, tel. 980824.
Maipú. — Día y noche: "Rauek", San Martín 402, teléfono 972424.
Gutiérrez. — Hasta las 24: "Estación", 6 de Setiembre y Maza, tel. 972625. Toda la noche: "El Globo", Ozamis 501, tel. 972207.
Junín. — Toda la noche: "Del Carmen", Mitre 256, teléfono 33.
Rivadavia. — Toda la noche: "Lourdes", Liniers 254, teléfono 42925.
La Paz. — Toda la noche: "Cuesta", Sarmiento y San Martín, tel. 21.
Tunuyán. — Toda la noche: "Nueva", San Martín 1800, teléfono 2542.
Tupungato. — Toda la noche: "San José", Belgrano 598, teléfono 4.
La Consulta. — Toda la noche: "La Consulta", San Martín 568, tel. 1.
Villa Atuel. — Toda la noche: "Tonn".
San Rafael. — Toda la noche: "Independencia", avenida Mitre 517, tel. 23746; "San Juan", 25 de Mayo 101, tel. 23491.
General Alvear. — Toda la noche: "Terminal", Chapeaurrouge 85, tel. 2160.
Malargüe. — Toda la noche: "San Antonio", San Martín 530, tel. 47.

Provincia de San Juan

Capital. — Hasta las 24: "Trinidad", Mendoza 1302, Sur, tel. 26113; "San Miguel", Ceresetto y San Miguel; "Del Mercado", B. Luna 24, Norte; "Central", General Acha y avenida San Martín, tel. 22589. Toda la noche: "Navarro", Ramón Franco 2638; "La Fraternal", Mendoza 143, Norte, tel. 25305; "Suiza", Boulevar Sarmiento 580; "Independencia", Jujuy 197, Sur, teléfono 25555.
Albardón. — Toda la noche: "Luna".
Jáchal. — Toda la noche: "Del Pueblo".
25 de Mayo. — Toda la noche: "Balmaceda".
Pocito. — Toda la noche: "De Luján".
Caucete. — Toda la noche: "López", Diagonal Sarmiento 898, tel. 61070.

Provincia de San Luis

Capital. — Toda la noche: "La Facultad", Junín 858; "San Martín", San Martín 500, tel. 2031; "Avenida", Pedernera 1247, tel. 3440; "Suárez", Estado de Israel 2185.
Ciudad de Mercedes. — Toda la noche: "Lavalle", Pedernera 500, tel. 2388; "Barrio Pringles", H. Yrigoyen y Suipacha, tel. 1471; "Rola", avenida Mitre 1700, teléfono 1373.

SU PROBLEMA son los MUEBLES? NOSOTROS TENEMOS LA SOLUCION!

CREDITOS SIN ANTICIPO 20 MESES DE PLAZO

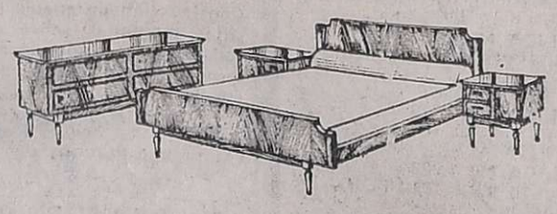

DESCUENTOS ESPECIALISIMOS POR PAGO AL CONTADO

½ JUEGO DE DORMITORIO ESCANDINAVO ENCHAPADO EN NOGAL
$ 1.935
Precio contado . $ 21.342,00
Precio financiado $ 38.700,00
Costo financiero $ 17.358,00
20 cuotas de .. $ 1.935,00
Tasa de interés directo mensual 4 %

SIN ANTICIPO
COMPRE EN CUOTAS TODAS IGUALES
SIN CUOTAS AGUINALDO - SIN CUOTAS EXTRAS

CAMA CUCHETA METALICA, REFORZADA, PINTADA EN COLOR MADERA
$ 423,00
Precio contado .. $ 4.759,00
Precio financiado . $ 8.460,00
Costo financiero $ 3.871,00
20 cuotas de ... $ 423,00
Tasa de interés directo mensual 4 %

CAMA 1 PLAZA CON COLCHON Y ALMOHADA
$ 477,00
Precio contado .. $ 5.338,00
Precio financiado . $ 9.540,00
Costo financiero . $ 4.202,00
20 cuotas de .... $ 477,00
Tasa de interés directo mensual 4 %

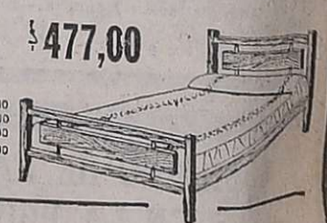

JUEGO COMEDOR VENECIANO
$ 990
Precio contado . $ 10.966
Precio financiado $ 19.830
Costo financiero $ 8.834
20 cuotas de .. $ 990
Tasa de interés directo mensual 4%

APARADOR PARA COCINA
$ 193,50
Precio contado .. $ 2.146,00
Precio financiado $ 3.870,00
Costo financiero . $ 1.724,00
20 cuotas de .... $ 193,50
Tasa de interés directo mensual 4 %

MESA AMERICANA EN NEROLITE CON 6 SILLAS
$ 450,00
Precio contado .. $ 5.017,00
Precio financiado . $ 9.000,00
Costo financiero . $ 3.983,00
20 cuotas de .... $ 450,00
Tasa de interés directa mensual 4 %

SERVICIO DE CANJE TARJETA ROJA (CLUB)

REIG S.A.
La Casa más popular de Mendoza
JOSE VICENTE ZAPATA 265